



CONSELHO REGIONAL DE MEDICINA  
VETERINÁRIA DO ESTADO DO PIAUÍ  
CRMV – PI



SUBORDINADO:  
CONSELHO FEDERAL DE MEDICINA VETERINÁRIA

RELATÓRIO DE GESTÃO DO EXERCÍCIO DE 2016

TERESINA - 2017

CONSELHO REGIONAL DE MEDICINA VETERINÁRIA DO ESTADO  
DO PIAUÍ SERVIÇO PÚBLICO FEDERAL

RELATÓRIO DE GESTÃO DO EXERCÍCIO DE 2016

Relatório de Gestão do Conselho Regional de Medicina Veterinária do Piauí do exercício de 2016, apresentado aos órgãos de controle interno e externo e à sociedade como prestação de contas anual a que esta Unidade Jurisdicionada está obrigada nos termos do parágrafo único do art. 70 da Constituição Federal, elaborado de acordo com as disposições da IN TCU nº 63/2010, da DN TCU nº 154/2016, da Portaria TCU nº 59/2017 e orientações complementares do sistema de prestação de contas (e-contas), e das orientações do órgão de controle interno, conforme Resolução CFC nº. 1.161/2009.

## LISTA DE QUADROS, FIGURAS E ANEXOS

Quadro 01 - Identificação da entidade.....	06
Quadro 02 - Informações de áreas/subunidades estratégicas .....	08
Quadro 03 - Informações sobre a realização das receitas .....	15
Quadro 04 - Arrecadação e distribuição da receita .....	17
Quadro 05 - Despes por modalidade de contratação .....	18
Quadro 06 - Despesas por grupo de elemento de despesa .....	19
Quadro 07 – Relação dos membros da diretoria e conselho .....	22
Quadro 08 - Membros da CTC – Comissão Tomada de .....	25
Quadro 09 - Força de trabalho do CRMV - PI .....	27
Quadro 10 – Distribuição da Lotação Efetiva do CRMV - PI.....	27
Quadro 11 – Detalhamento da Estrutura de cargos em comissão e funções gratificadas do CRMV - PI .....	27
Quadro 12 - Despesa do pessoal do CRMV-PI .....	29
Quadro 13 – Mão de obra temporária .....	31
Quadro 14 – Composição do Quadro de Estagiários .....	32
Quadro 15– Atividades realizadas e/ou justificadas .....	36

### LISTA DE FIGURA

Figura 1.6.1 - Organograma Funcional do CRMV – PI .....	08
---	----

### LISTA DE ANEXOS

Anexo I – Demonstrações Contábeis e suas notas explicativas .....	45
---	----

## SUMÁRIO

APRESENTAÇÃO .....	05
<b>1. VISÃO GERAL DA UNIDADE PRESTADORA DE CONTAS .....</b>	<b>06</b>
1.1. IDENTIFICAÇÃO DA ENTIDADE .....	06
1.2. FINALIDADE E COMPETÊNCIAS .....	06
1.2.1. FINALIDADE .....	06
1.2.2. COMPETÊNCIA .....	06
1.3. NORMAS E REGULAMENTOS DE CRIAÇÃO, ALTERAÇÃO E FUNCIONAMENTO DA ENTIDADE .....	06
1.4. BREVE HISTÓRICO .....	07
1.5. AMBIENTE DE ATUAÇÃO .....	07
1.6. ORGANOGRAMA FUNCIONAL DO CRMV -PI E INFORMAÇÕES DE ÁREAS/SUBUNIDADES ESTRATÉGICAS .....	07
1.7. MACROPROCESSOS FINALÍSTICOS .....	13
<b>2. PLANEJAMENTO ORGANIZACIONAL E RESULTADOS .....</b>	<b>14</b>
2.1. PLANEJAMENTO ORGANIZACIONAL .....	14
2.1.1. DESCRIÇÃO SINTÉTICA DOS OBJETIVOS DO EXERCÍCIO .....	14
2.1.2 VINCULAÇÃO DOS PLANOS DA UNIDADE COM AS COMPETÊNCIAS INSTITUCIONAIS E OUTROS PLANOS .....	14
2.2.FORMAS E INSTRUMENTOS DE MONITORAMENTO DA EXECUÇÃO E DOS RESULTADOS DOS PLANOS .....	14
2.3. DESEMPENHO ORÇAMENTÁRIO .....	15
2.3.1 EXECUÇÃO DESCENTRALIZADA COM TRANSFERÊNCIA DE RECURSOS .....	15
2.3.2 INFORMAÇÕES SOBRE A REALIZAÇÃO DAS RECEITAS .....	15
2.3.3 INFORMAÇÕES SOBRE A EXECUÇÃO DAS DESPESAS .....	18
2.4. DESEMPENHO OPERACIONAL .....	21
2.4.1 APRESENTAÇÃO E ANÁLISE DE INDICADORES DE DESEMPENHO .....	21
<b>3. GOVERNANÇA .....</b>	<b>22</b>
3.1. DESCRIÇÃO DAS ESTRUTURAS DE GOVERNANÇA .....	22
3.2 INFORMAÇÕES SOBRE OS DIRIGENTES E COLEGIADOS .....	22
3.3. ATUAÇÃO DA UNIDADE DE AUDITORIA INTERNA .....	26
3.4. ATIVIDADES DE CORREIÇÃO E APURAÇÃO DE ILÍCITOS ADMINISTRATIVOS .....	26
3.5. GESTÃO RISCOS E CONTROLES INTERNOS .....	26
3.5.1 POLÍTICA DE REMUNERAÇÃO DOS ADMINISTRADORES E MEMBROS DE COLEGIADOS .....	26

3.5.2 INFORMAÇÕES SOBRE A EMPRESA DE AUDITORIA INDEPENDENTE CONTRATADA.....	26
<b>4. ÁREAS ESPECIAIS DA GESTÃO .....</b>	<b>27</b>
4.1 GESTÃO DE PESSOAS .....	27
4.1.1 ESTRUTURA DE PESSOAL DA UNIDADE .....	27
4.1.2 - DEMONSTRATIVO DAS DESPESAS COM PESSOAL .....	29
4.1.3 - GESTÃO DE RISCOS RELACIONADOS AO PESSOAL .....	30
4.1.4 CONTRATAÇÃO DE MÃO DE OBRA TEMPORÁRIA .....	31
4.1.5 PRINCIPAIS SISTEMAS DE INFORMAÇÕES .....	32
<b>5. RELACIONAMENTO COM A SOCIEDADE .....</b>	<b>33</b>
5.1. CANAIS DE ACESSO DO CIDADÃO .....	33
5.2. AFERIÇÃO DO GRAU DE SATISFAÇÃO DOS CIDADÃOS-USUÁRIOS .....	33
5.3. MECANISMOS DE TRANSPARÊNCIA DAS INFORMAÇÕES RELEVANTES SOBRE A ATUAÇÃO DAS UNIDADES .....	33
5.4. MEDIDAS PARA GARANTIR A ACESSIBILIDADE AOS PRODUTOS, SERVIÇOS E INSTALAÇÕES .....	33
<b>6. DESEMPENHO FINANCEIRO E INFORMAÇÕES CONTÁBEIS .....</b>	<b>34</b>
6.1 TRATAMENTO CONTÁBIL DA DEPRECIAÇÃO, DA AMORTIZAÇÃO E DA EXAUSTÃO DE ITENS DO PATRIMÔNIO E AVALIAÇÃO E MENSURAÇÃO DE ATIVOS E PASSIVOS .....	34
6.2 SISTEMÁTICA DE APURAÇÃO DE CUSTOS NO ÂMBITO DA UNIDADE .....	34
6.3 DEMONSTRAÇÕES CONTÁBEIS EXIGIDAS PELA LEI 4.320/64 E NOTAS EXPLICATIVAS .....	34
<b>7. CONFORMIDADE DA GESTÃO E DEMANDAS DE ÓRGÃOS DE CONTROLE .....</b>	<b>35</b>
7.1 TRATAMENTO DE DETERMINAÇÕES E RECOMENDAÇÕES DO TCU .....	35
7.2 TRATAMENTO DE RECOMENDAÇÕES DO ÓRGÃO DE CONTROLE INTERNO.....	35
7.3 MEDIDAS ADMINISTRATIVAS PARA A APURAÇÃO DE RESPONSABILIDADE POR DANO AO ERÁRIO .....	35
<b>8. OUTRAS INFORMAÇÕES RELEVANTES .....</b>	<b>36</b>
<b>CONSIDERAÇÕES FINAIS.....</b>	<b>44</b>

## APRESENTAÇÃO

O Relatório de Gestão do Exercício de 2016 apresenta as atividades realizadas pelo Conselho Regional de Medicina Veterinária do Piauí, em atendimento ao disposto no Art. 70 da Constituição Federal, na IN TCU n.º 63/2010, na DN TCU n.º 154/2016, na Portaria TCU n.º 59/2017 e nas orientações do órgão de controle interno, de acordo com a Resolução CFC n.º 1.161/2009. Paralelamente, permite ao CRMV PI prestar contas à sociedade e, especialmente, à classe medica veterinária, sobre a aplicação dos recursos que arrecada e administra, dando transparência aos resultados de sua gestão. Destacamos também os instrumentos de fiscalização do TCU.

As informações do relatório de gestão de 2016 estão estruturadas, por capítulo, adequando-se ao contínuo aprimoramento imposto pelo Sistema de Prestação de Contas (e-Contas).

As figuras, quadros e tabelas estão numerados sequencialmente na ordem em que aparecem no texto.

O Relatório de Gestão do CRMV - PI está estruturado em 08 (oito) partes apresentadas a seguir: Visão geral da unidade prestadora de contas; Planejamento organizacional e resultados; Governança, gestão de risco e Controles internos; Áreas especiais da gestão; Relacionamento com a sociedade; Desempenho financeiro e Informações contábeis; Conformidade da gestão e demanda dos órgãos de controle e Outras informações relevantes.

A Portaria TCU n.º 59 de 17 de janeiro de 2017, elenca os itens que deverão constar do referido relatório. Alguns itens mencionados na portaria não se aplicam à realidade desta autarquia.

No exercício de 2016 a gestão buscou cumprir as metas estabelecidas no Planejamento Estratégico. Houve a continuidade intensificada das fiscalizações tanto na capital como no interior, e também houve parcerias com outras entidades favorecendo o desenvolvimento das atividades de fiscalização como vistorias em matadouros entre outros.

As principais dificuldades encontradas pelo CRMV – PI para realização dos objetivos foram em relação a desorganização dos arquivos e também desatualização dos dados dos processos SJ (sem registro) para transformar em processos PJ (processos registrados e homologados), isso tudo acontece devido ao quadro reduzido de funcionários.

Este Relatório de Gestão estará disponível no site *crm-pi.org.br* para consulta pública, entende-se que o documento fornecerá à sociedade elementos para a completa avaliação da gestão do CRMV – PI.

## 1. VISÃO GERAL DA UNIDADE PRESTADORA DE CONTAS

### 1.1. IDENTIFICAÇÃO DA ENTIDADE

#### Quadro 01

CONSELHO REGIONAL DE MEDICINA VETERINÁRIA DO PIAUÍ	
IDENTIFICAÇÃO DA ENTIDADE	
CNPJ: 07.083.538/0001-56	
Natureza Jurídica: Autarquia Pública Federal	
Endereço postal: Av. Joaquim Ribeiro, 1830 – Centro – Teresina/PI – CEP: 64019-760	
Telefones da Entidade: (86) 3222-9733 / (86) 99993-5658	Fax: (86) 3221-1688
Endereço da página da <i>Internet</i> : <a href="http://www.crmv-pi.org.br">www.crmv-pi.org.br</a>	
Endereço de correio eletrônico institucional: <a href="mailto:crmvp@gmail.com">crmvp@gmail.com</a>	

### 1.2. FINALIDADE E COMPETÊNCIAS

#### 1.2.1. FINALIDADE:

Tem por finalidade principal, a fiscalização do exercício profissional dos Médicos Veterinários e Zootecnistas, bem como das empresas que exerçam atividades peculiares à Medicina Veterinária e Zootecnia nele registrada.

#### 1.2.2. COMPETÊNCIA:

É de Competência do Conselho Regional de Medicina Veterinária (CRMV-PI): Deliberar sobre inscrições no Conselho e seu cancelamento; disciplinar e fiscalizar o exercício profissional, observando as diretrizes gerais do CFMV; executar as instruções e resoluções do CFMV; expedir carteira e cédula de identidade profissional, indispensável ao exercício da profissão, a qual tem validade em todo o território nacional; fiscalizar e decidir os assuntos referentes à Ética Profissional impondo as penalidades cabíveis; elaborar a proposta orçamentária anual e o projeto de seu regimento interno, submetendo-os a aprovação do CFMV; zelar pelo conceito da profissão e dos que a exercem; propor ao CFMV medidas visando à melhoria do exercício profissional; eleger sua Diretoria e seus Delegados regionais;

### 1.3. NORMAS E REGULAMENTOS DE CRIAÇÃO, ALTERAÇÃO E FUNCIONAMENTO DA ENTIDADE

O Conselho Regional De Medicina Veterinária Do Estado Do Piauí – CRMV-PI, é uma Autarquia Federal, vinculado ao CFMV – Conselho Federal de Medicina Veterinária, com Autonomia Técnica Administrativa e Financeira, criada pela Lei nº 5.517 de 23 de outubro de 1968, regulamentada pelo Decreto Lei nº 64.704 de 17 de junho de 1969, com jurisdição no Estado do Piauí. O Conselho Regional de Medicina Veterinária do Piauí teve sua criação em 11 de dezembro de 1981, por meio da Resolução CFMV N°360/81.

#### **1.4. BREVE HISTÓRICO**

O Conselho Regional de Medicina Veterinária do Piauí foi desmembrado do conselho do Ceará em 11 de dezembro de 1981. A primeira reunião da diretoria provisória aconteceu em 4 de maio de 1982. O primeiro presidente eleito foi o médico veterinária Mozart Bastos Oliveira. À época, o Conselho foi instalado provisoriamente em uma sala cedida pela Delegacia Federal de Agricultura, em Teresina. A sede própria foi adquirida com recursos doados pelo CFMV, sendo inaugurada em 1993, sob gestão de José Chaves Cavalcante.

Atualmente, a Diretoria é composta pelo Presidente José Welington Dias; Vice-presidente, Ivete Lopes de Mendonça; Secretária-Geral, Simone Pereira Barbosa Lima; e Tesoureiro, José Assenção das Neves Sobrinho.

#### **1.5. AMBIENTE DE ATUAÇÃO**

O Conselho Regional de Medicina Veterinária do Piauí desde que foi criado vem se empenhando pela ampliação das oportunidades de trabalho no estado, promovendo a sensibilização da iniciativa privada para uma assistência médico-veterinária e zootécnica qualificada. O Conselho trabalha atento às necessidades do desenvolvimento da agropecuária do estado, com vistas à melhoria genética dos rebanhos e ações voltadas a pequenos e médios produtores. Ainda em defesa da agropecuária, o CRMV atua em áreas como legislação, barreiras zoossanitárias, entre outros.

O CRMV – PI inscreve os profissionais residentes em sua jurisdição e expede as respectivas carteiras profissionais, examina as reclamações acerca dos serviços, funciona como tribunal de honra dos profissionais, zelando pelo prestígio e bom nome da profissão, aplica as sanções disciplinares, estabelecidas por lei.

Outro foco é a fiscalização de empresas do setor e clínicas veterinárias, exigindo a contratação de profissionais, conforme as exigências legais.

#### **1.6. ORGANOGRAMA FUNCIONAL DO CRMV -PI:**

**Figura 1.6.1**



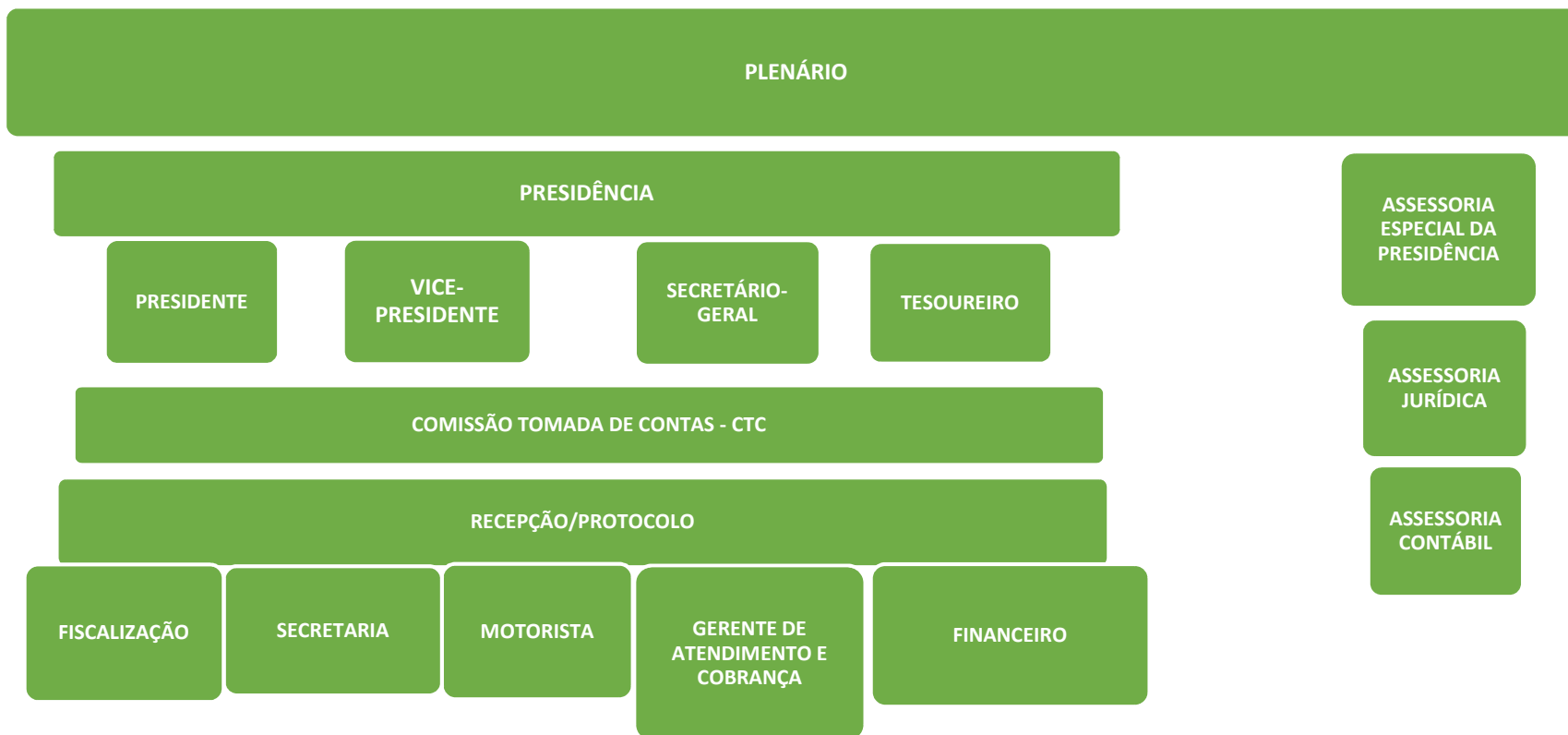

**Quadro 02 – Informações de áreas/subunidades estratégicas**

<b>Áreas/Subunidades Estratégicas</b>	<b>Competências</b>	<b>Titular</b>	<b>Cargo</b>	<b>Período de atuação</b>
PLENÁRIO	Atua como órgão legislativo e deliberativo competindo-lhe julgar assuntos afetos à Medicina Veterinária e Zootecnia, conforme atribuições descritas no art. 3º da Resolução CFMV nº 856/2007.	Diretoria e Conselheiros	Todos	01/01/2016 a 31/12/2016
PRESIDÊNCIA	Compete a presidência executar as ações deliberadas pela plenária e organiza a função administrativa do CRMV-PI.	José Welington Dias	PRESIDENTE	01/01/2016 a 31/12/2016
DIRETORIA EXECUTIVA	Compete-lhe auxiliar a Presidência na efetivação das medidas de ordem administrativa, financeira e/ou social do CRMV, decididas pelo Plenário, ou pelo próprio Presidente.	José Welington Dias, Ivete Lopes de Mendonça, Simone Pereira Barbosa Lima e José A. das Neves Sobrinho.	Presidente, Vice-Presidente, Secretário Geral e Tesoureiro	01/01/2016 a 31/12/2016
COMISSÃO DE TOMADA DE CONTAS – CTC	Responsável por analisar e emitir parecer sobre as contas do Conselho Federal e Conselhos Regionais.	Benedito Barbosa Sousa	PRESIDENTE	01/01/2016 a 31/12/2016
ASSESSORIA ESPECIAL DA PRESIDÊNCIA	Responsável em supervisionar todos os setores do CRMV – PI no sentido de dar suporte técnico para agilizar os processos internos, e apresentar relatório ao presidente de todos os processos gerados nos setores.	Nayra Juliana da S. V. Batista	Assessora do Presidente	01/01/2016 a 31/12/2016

ASSESSORIA JURÍDICA	É responsável por defender os interesses do CRMV - PI, promovendo o ajuizamento e defesa de ações judiciais, emitindo orientações, revestindo de legalidade os seus atos e assegurando a realização das atividades privativas do médico veterinário e zootecnista em prol da sociedade.	FREDERICO NUNES MENDES DE CARVALHO FILHO	Advogado	21/03/2016 A 31/12/2016
ASSESSORIA CONTÁBIL	Compete a assessoria contábil a coordenação, orientação e/ou desenvolvimento de trabalhos técnicos dentro de sua área de competência; análise, classificação e contabilização da documentação correspondente aos atos de gestão econômico-financeiros e patrimoniais, bem como, subsidiar novos planejamentos; levantamento, elaboração e apresentação de balancetes, balanços e demais demonstrações contábeis mensais;	GEOVAN DA SILVA VIEIRA	Contador	01/01/2016 a 31/12/2016

PROTOCOLO/REC EPÇÃO	Cargo ocupado por servidor. Compete ao protocolo/recepção recepcionar as demandas encaminhadas ao CRMV-PI, controlar através de processos as demandas recebidas, encaminha aos setores competentes os processos formalizados, acompanhar no sistema de protocolo os prazos estabelecidos para o retorno dos processos e agenda e encaminhar a presidência todos os processos para despacho.	SIRLEY XAVIER DE LIMA  <b>SELETIV SELEÇÃO E AGENCIAMENTO DE MÃO DE OBRA LTDA EPP</b>	Auxíliar Administrativa  <b>Recepção</b>	01/01/2016 a 10/05/2016  <b>11/05/2016 a 31/12/2016</b>
FINANCEIRO	Planejar e acompanha a execução orçamentária; acompanha o fluxo de caixa do CRMV-PI; ordena e detalha as despesas do CRMV-PI; empenha, liquida e paga as despesas do CRMV-PI; fornece relatórios da arrecadação e dos gastos a diretoria do CRMV-PI; acompanha os procedimentos contábeis na prestação de contas.	MÁRCIA RAQUEL FARIAS DE FREITAS	Auxíliar Administrativa	01/01/2016 a 31/12/2016
SECRETARIA	Compete ao departamento administrativo executar as ações de registro das pessoas físicas e jurídicas, a reinscrição, a transferência, o cancelamento e a suspensão de profissionais habilitados para o exercício da Medicina Veterinária e da Zootecnia; organiza os processos administrativos do CRMV-PI, observando-se a legislação vigente, dentre outras funções.	BENATAN DE SOUSA CARVALHO	Auxíliar Administrativa	01/01/2016 a 31/12/2016

GERENTE DE ATENDIMENTO E COBRANÇA	Compete ao gerente de atendimento e cobrança acompanhar o desenvolvimento das atividades de atendimento de PF e de PJ, como também, realiza cobranças e negociações dos débitos notificados e ajuizados.	SIRLEY XAVIER DE LIMA	Auxíliar Administrativa	04/03/2016 a 31/12/2016
FISCALIZAÇÃO	Compete ao departamento de fiscalização profissional fiscalizar o exercício profissional da Medicina Veterinária e da Zootecnia, empresas registradas e/ou obrigadas a se registrarem no CRMV-PI, além de expedir Auto de Infração, Termo de Fiscalização, Notificação e Relatórios de Fiscalização, observando-se os procedimentos pertinentes a cada caso, em conformidade com a legislação vigente, dentre outras funções.	CARLOS ALBERTO DE SOUSA RIBEIRO	FISCAL	01/01/2016 a 31/12/2016
MOTORISTA	Compete ao motorista dirigir o veículo institucional do CRMV-PI e pilota a moto institucional do CRMV-PI; zelar pela conservação do veículo e da moto; apresentar para diretoria do CRMV-PI relatório das demandas necessárias para manutenção do veículo e da moto.	MANOEL DE SOUSA MARTINS NETO	MOTORISTA	01/01/2016 a 31/12/2016

## **1.7. MACROPROCESSOS FINALÍSTICOS**

O Conselho Regional de Medicina Veterinária do Piauí, através de seus colaboradores estão fazendo várias oficinas para mapeamento de processos internos que deverão ser implantados em 2017.

## **2. PLANEJAMENTO ORGANIZACIONAL E RESULTADOS**

### **2.1. PLANEJAMENTO ORGANIZACIONAL**

O sistema de planejamento do CRMV – PI é um conjunto de medidas ou ações a serem implantados a longo e médio prazo, para assegurar o alcance dos objetivos estabelecidos no mapa estratégico deste regional, para preencher as lacunas existentes entre o desempenho atual da organização e o desejado.

#### **2.1.1. DESCRIÇÃO SINTÉTICA DOS OBJETIVOS DO EXERCÍCIO**

O Plano estratégico do CRMV-PI está consubstanciado no plano de trabalho para exercício de 2016. Dentre os principais objetivos para o exercício em questão destacam-se:

- ✓ Continuar o aprimoramento da fiscalização profissional e de empresas prestadoras de serviços;
- ✓ Realizar 12 (doze) Reuniões Plenárias Ordinárias;
- ✓ Promover, quando necessário, reuniões para tratar de assuntos de interesse das classes de médico veterinário e zootecnista;
- ✓ Realizar Sessões Especiais de Julgamento de Processo Ético Profissional, quando necessário;
- ✓ Fazer cumprir a legislação vigente;
- ✓ Reforma da sede do CRMV-PI;
- ✓ Aquisição de um Veículo;
- ✓ Treinar e capacitar funcionários por meio de participação em cursos, seminários e eventos pertinentes a sua área de atuação;
- ✓ Apoiar eventos pertinentes a medicina veterinária e zootecnia.

#### **2.1.2 VINCULAÇÃO DOS PLANOS DA UNIDADE COM AS COMPETÊNCIAS INSTITUCIONAIS E OUTROS PLANOS**

As decisões estabelecidas no plano estratégico são tomadas pelo Plenário, o nível mais alto do CRMV – PI, o qual busca incessantemente por uma Gestão Pública eficiente, eficaz e efetiva voltada para o atendimento aos profissionais e a toda a sociedade civil. Por isso, esforça-se para que haja monitoramento, avaliação, atualização e reformulação de estratégias para o alcance do que foi proposto pelo Planejamento Estratégico. A sinergia destes itens possibilitará o alinhamento contínuo das ações do Conselho frente às demandas da sociedade.

### **2.2.FORMAS E INSTRUMENTOS DE MONITORAMENTO DA EXECUÇÃO E DOS RESULTADOS DOS PLANOS**

Na descrição das principais decisões estratégicas podem ser referenciados:

- a) O CRMV-PI teve uma elevação de 29% (vinte e nove) por cento na arrecadação de 2016, proporcionada pelos esforços que fizemos no sentido de estabelecer uma política de fiscalização mais intensa e cobrança mais eficiente das anuidades vencidas;
- b) Ações que executamos foram sempre pautadas em função das necessidades inerentes aos profissionais e ao bem do serviço público;
- c) O CRMV-PI tem em sua ordem do dia uma política de atenção aos cumprimentos processuais, principalmente com relação aos prazos estabelecidos em Lei.
- d) O CRMV-PI estabeleceu um plano de recuperação de ATIVOS mais intensificado, referente a mensalidades em atraso, e assim foi procedido, ajuizamento de cobrança e inscrição de vários débitos em Dívida Ativa.
- e) Um dos instrumentos que possibilitou a realização de nossas metas foi o comprometimento dos servidores e assessores na busca das resolutividades e das metas planejadas, assim, apesar de

termos um quadro de pessoal e material relativamente reduzidos, conseguimos cumprir nossa meta fiscal que era um incremento na receita na ordem de 20% (vinte) por cento com relação ao arrecadado em 2015.

- f) O CRMV – PI assinou um contrato de convênio com CFMV para compra de um veículo e de reforma de sua sede para 2017;
- g) O CRMV – PI apoiou eventos realizados nas cidades do Piauí.

### 2.3. DESEMPENHO ORÇAMENTÁRIO

A Proposta Orçamentária do CRMV – PI foi orçada em R\$ 1.200.000,00 (valor ajustado através de Reformulação). O Conselho arrecadou no exercício de 2016 R\$ 845.961,11 e gastou R\$ 848.009,33, deste valor foi liquidado R\$ 822.660,77 e o restante foi restos a pagar processados em R\$ 25.348,56. Houve um pequeno déficit orçamentário no valor de R\$ 2.048,22. Mas nada relevante que comprometa o desempenho das atividades do CRMV – PI.

#### 2.3.1 EXECUÇÃO DESCENTRALIZADA COM TRANSFERÊNCIA DE RECURSOS

Não houve no CRMV – PI transferência de recursos no exercício de 2016, mas houve assinatura de contrato de convênios e de empréstimo referente à compra de um veículo e da reforma de sua sede em 2017.

#### 2.3.2 INFORMAÇÕES SOBRE A REALIZAÇÃO DAS RECEITAS

Quadro 03

<b>RECEITAS: CORRENTE E DE CAPITAL</b>				
<b>RECEITA CORRENTE</b>				
	<b>GRUPOS DE RECEITA</b>	<b>2016</b>		
	<b>RECEITA CORRENTE</b>	<b>PREVISÃO ATUALIZADA</b>	<b>REALIZADO</b>	<b>%</b>
1	<b>6.2.1.2.1.01 - RECEITA TRIBUTÁRIA</b>	<b>76.000,00</b>	<b>73.540,75</b>	<b>96,76%</b>
	TAXAS	1.000,00	427,50	
	EMOLUMENTOS	75.000,00	73.113,25	
2	<b>6.2.1.2.1.02 - RECEITAS DE CONTRIBUIÇÕES</b>	<b>780.000,00</b>	<b>570.804,29</b>	<b>73,18%</b>
	ANUIDADE PF DO EXERCÍCIO	330.000,00	241.591,72	
	ANUIDADE PF DE EXERCÍCIOS ANTERIORES	65.000,00	56.200,55	
	ANUIDADE PJ DO EXERCÍCIO	330.000,00	235.185,55	
	ANUIDADE PJ DE EXERCÍCIOS ANTERIORES	55.000,00	37.826,47	
3	<b>6.2.1.2.1.03 RECEITA PATRIMONIAL</b>	<b>25.000,00</b>	<b>4,25</b>	<b>0,2%</b>
	ALUGUÉIS	<b>24.000,00</b>	<b>0,00</b>	



	DIVIDENDOS (REMUNERAÇÃO DE AÇÕES)	1.000,00	4,25	
4	<b>6.2.1.2.1.04 - RECEITAS DE SERVIÇOS</b>	<b>16.000,00</b>	<b>5.817,30</b>	<b>36,36%</b>
	RECUPERAÇÃO DE DESPESAS COM CUSTAS PROCESSUAIS	10.000,00	4.407,68	
	RECUPERAÇÃO DE DESPESAS COM CUSTOS DE COBRANÇA	4.000,00	1.409,62	
	RECUPERAÇÃO DE DESPESAS POSTAIS	1.000,00	0,00	
	OUTRAS RECUPERAÇÕES DE DESPESAS	1.000,00	0,00	
5	<b>6.2.1.2.1.05 - RECEITAS FINANCEIRAS</b>	<b>175.000,00</b>	<b>148.624,74</b>	<b>84,93%</b>
	JUROS DE MORA	44.000,00	41.039,53	
	ATUALIZAÇÃO MONETÁRIA	44.000,00	42.033,93	
	MULTAS POR MORA	42.000,00	28.519,70	
	OUTRAS MULTAS	14.000,00	16.039,93	
	RENDIMENTOS DE APLICAÇÕES FINANCEIRAS	40.000,00	37.031,58	
	RENDIMENTOS SOBRE APLICAÇÕES EM FUNDOS	5.000,00	0,00	
6	<b>6.2.1.2.1.06 – TRANSFERÊNCIAS CORRENTES</b>	<b>2.500,00</b>	<b>0,00</b>	
	AUXÍLIOS – INTRA GOVERNAMENTAIS	2.500,00	0,00	
7	<b>6.2.1.2.1.09 - OUTRAS RECEITAS CORRENTES</b>	<b>125.500,00</b>	<b>47.169,78</b>	<b>37,59%</b>
	INDENIZAÇÕES E/OU RESTITUIÇÕES	5.000,00	62,00	
	DÍVIDA ATIVA	120.500,00	47.107,78	
	<b>TOTAL DAS RECEITAS CORRENTES</b>	<b>1.200.000,00</b>	<b>845.961,11</b>	<b>70,49%</b>
<b>RECEITA DE CAPITAL</b>				
	<b>RECEITA DE CAPITAL</b>	<b>PREVISÃO ATUALIZADA</b>	<b>REALIZADO</b>	<b>%</b>
8	6.2.1.1.2.02 - ALIENAÇÃO DE BENS	-	-	0.0%
	<b>TOTAL DAS RECEITAS DE CAPITAL</b>	<b>-</b>	<b>-</b>	<b>0.0%</b>
	<b>TOTAL DA RECEITA (1+2+3+4+5+6+7+8)</b>	<b>1.200.000,00</b>		

Fonte: SISCONT.NET (Implanta Informática)

#### Análise:

A Receita Corrente em 2016 foi orçada em R\$ 1.200.000,00, sendo realizado R\$ 845.961,11 ( está incluso neste valor rendimentos de poupança) correspondendo a 75% de toda a arrecadação. O CRMV – PI repassa 25% da arrecadação total para o CFMV. Não foi arrecadada receita de capital em 2016.

**Quadro 04**

<b>ARRECAÇÃO E DISTRIBUIÇÃO - CRMV PI</b>			
<b>ANO</b>	<b>Relatorio Arrecadação CAIXA ECONOMICA 100%</b>	<b>75% CRMV</b>	<b>25% CFMV</b>
2016	1.077.880,60	808.410,45	269.470,15

### 2.3.3 INFORMAÇÕES SOBRE A EXECUÇÃO DAS DESPESAS

Quadro 05 - Despesa por modalidade de contratação

Modalidade de Contratação	Despesa Liquidada		Despesa paga	
	2016	2015	2016	2015
<b>1. Modalidade de Licitação (a+b+c+d+e+f+g)</b>				
a) Convite	56.274,03	71.900,00	56.274,03	71.900,00
b) Tomada de Preços		913,39		913,39
c) Concorrência				
d) Pregão				
e) Concurso				
f) Consulta	184.134,89	149.414,35	184.134,89	149.414,35
g) Regime Diferenciado de Contratações Públicas				
<b>2. Contratações Diretas (h+i)</b>				
h) Dispensa	19.840,64	425,43	19.840,64	425,43
i) Inexigibilidade				
<b>3. Regime de Execução Especial</b>				
j) Suprimento de Fundos	7.138,76	7.375,76	7.138,76	7.375,76
<b>4. Pagamento de Pessoal (k+l)</b>				
k) Pagamento em Folha	291.295,10	201.789,04	291.295,10	201.789,04

1) Diárias	120.445,00	64.215,00	120.445,00	64.215,00
<b>5. Outros</b>	168.880,91	218.655,89	168.880,91	218.655,89
<b>6. Total (1+2+3+4+5)</b>	<b>848.009,33</b>	<b>714.688,86</b>	<b>848.009,33</b>	<b>714.688,86</b>

Fonte: SISCONT.NET (Implanta Informática) –  
Relação de empenhos por modalidade 01/01/2016  
a 31/12/2016.

## Análise

A gestão atual priorizou realizar contratações com os fornecedores de bens e serviços através de processos: licitações com a modalidade carta convite, consulta e dispensas de licitação, quando permitidas pela legislação, com maior rigor no processo de transparência, dando ampla publicidade através do DOE, de jornais de grande circulação e site do CRMV – PI.

### Quadro 06 - Despesas por grupo de elemento de despesa

DESPESAS CORRENTES								
Grupos de Despesa	Empenhada		Liquidada		RP não processados		Valores Pagos	
	2016	2015	2016	2015	2016	2015	2016	2015
<b>1. Despesas de Pessoal</b>								
REMUNERAÇÃO PESSOAL	204.729,06	133.391,67	204.729,06	133.391,67	0,00	0,00	204.729,06	133.391,67
CONTRATAÇÃO P/ TEMPO DETERMINADO	4.087,93	0,00	4.087,93		0,00	0,00	4.087,93	0,00
ENCARGOS PATRONAIS	58.464,48	37.807,79	58.464,48	37.807,79	0,00	0,00	58.464,48	33.386,04
BENEFÍCIOS A PESSOAL	15.168,52	13.474,24	15.168,52	13.474,24	0,00	0,00	15.168,52	13.474,24
DEMAIS ELEMENTOS DO GRUPO					0,00	0,00		
<b>2. Uso de Bens e Serviços</b>								
MATERIAL DE CONSUMO	28.199,11	21.120,81	28.199,11	21.120,81	0,00	0,00	28.199,11	21.120,81
SERVIÇOS	376.739,23	327.029,51	376.739,23	327.029,51	0,00	0,00	357.411,64	320.264,28
DIÁRIAS	120.445,00	65.727,00	120.445,00	65.727,00	0,00	0,00	120.445,00	65.727,00
DEMAIS ELEMENTOS DO GRUPO					0,00	0,00		
<b>3. Tributárias Contributivas</b>								
TAXAS		675,00		675,00	0,00	0,00		675,00
DEMAIS ELEMENTOS DO GRUPO					0,00	0,00		

<b>Demais Despesas Correntes</b>								
FATOS GERADORES DEMAIS	26.685,45	35.219,59	26.685,45	35.219,59	0,00	0,00	26.685,45	35.219,59
DEMAIS ELEMENTOS DO GRUPO					0,00	0,00		
<b>DESPESAS DE CAPITAL</b>								
<b>Grupos de Despesa</b>	<b>Empenhada</b>		<b>Liquidada</b>		<b>RP não Processados</b>		<b>Valores Pagos</b>	
<b>4. Investimentos</b>	<b>2016</b>	<b>2015</b>	<b>2016</b>	<b>2015</b>	<b>2016</b>	<b>2015</b>	<b>2016</b>	<b>2015</b>
OBRAS EM ANDAMENTO	8.725,95		8.725,95				8.725,95	
MÓVEIS E UTENSÍLIOS	0,00	7.953,25	0,00	7.953,25		0,00	0,00	7.953,25
MÁQUINAS E EQUIPAMENTOS	3.501,00	0,00	3.501,00	0,00	0,00	0,00	3.501,00	0,00
VEÍCULO		71.900,00		71.900,00				71.900,00
BENS DE INFORMÁTICA	1.263,60	390,00	1.263,60	390,00	0,00	0,00	1.263,60	390,00
DEMAIS ELEMENTOS DO GRUPO					0,00	0,00		
<b>5. Inversões Financeiras</b>								
ELEMENTOS DO GRUPO	0,00	0,00	0,00	0,00	0,00	0,00		0,00
<b>6. Amortização da Dívida</b>								
ELEMENTOS DO GRUPO	0,00	0,00	0,00	0,00	0,00	0,00		0,00
<b>TOTAL</b>	<b>848.009,33</b>	<b>714.688,86</b>	<b>848.009,33</b>	<b>712.181,64</b>	<b>0,00</b>	<b>0,00</b>	<b>822.660,77</b>	<b>703.501,88</b>

Fonte: SISCONT.NET (Implanta Informática) – Demonstrativo de empenhos e pagamento 01/01/2016 a 31/12/2016. Demonstrativo de empenhos e pagamento 01/01/2015 a 31/12/2015.

#### **Análise:**

Na execução das despesas em 2016, considerando custeio e capital, faz-se necessário justificar uma elevação de 18% dos gastos em comparação com o exercício anterior. No entanto, nossa gestão realizou reajustes de salários, intensificação de viagens em todo o Piauí para fiscalizações, teve também treinamentos em Brasília de alguns funcionários para futura implantação dos POPs (adequação ao sistema CFMV). Houve contratação de prestador de serviços temporário até ser feito Licitação na área de Limpeza. Houve despesa referente à construção de um muro no terreno de propriedade deste CRMV – PI e respectiva compra de um portão, houve também compra de um máquina plastificadora, no intuito de um melhor atendimento junto aos profissionais médicos veterinários e zootecnistas.

## **2.4. DESEMPENHO OPERACIONAL**

### **2.4.1 APRESENTAÇÃO E ANÁLISE DE INDICADORES DE DESEMPENHO**

Em 2016, não foi instituído pelo CRMV-PI indicadores institucionais para medir o desempenho orçamentário e financeiro.

### 3. GOVERNANÇA

#### 3.1. DESCRIÇÃO DAS ESTRUTURAS DE GOVERNANÇA

O CRMV – PI, devido ao seu reduzido quadro de pessoal não possui um sistema de controle interno para avaliar os processos administrativos e financeiros, no entanto, existe no Regional a CTC – Comissão de Tomada de Contas, composta por 03 (três) conselheiros efetivos e 02 (dois) conselheiros suplentes, que se reúnem mensalmente para avaliar e autorizar a execução do orçamento do CRMV-PI.

O CRMV-PI utiliza as assessorias externas (assessoria jurídica e contábil) no sentido de formalizar os processos administrativos com pareceres. Há na nossa agenda positiva uma proposta de ampliação do nosso quadro funcional e a montagem de uma equipe de auditoria e controladoria. Os processos disciplinares e administrativos do CRMV-PI, quando surgem, são discutidos e deliberados pela plenária dos conselheiros.

O CRMV - PI mantém em seu site o Portal Transparência onde é possível a qualquer interessado conhecer os números da gestão do CRMV - PI, demonstrativos contábeis, o Plano de Trabalho e os Relatórios de Gestão, as Resoluções Normativas publicadas, dentre outras informações relevantes.

#### 3.2 INFORMAÇÕES SOBRE OS DIRIGENTES E COLEGIADOS

##### RELAÇÃO DOS MEMBROS DA DIRETORIA E CONSELHO FISCAL

###### Quadro 07

Nome: Med. Vet. José Welington Dias – CRMV/PI nº 0013	
CPF: 013.421.933-34	Período da Gestão: 2015/2018
Cargo: Presidente	
Ato de Nomeação: Termo de Posse em 21/05/2015	
Endereço Residencial: Av. Elias João Tajra, 1151 Ed. Atriun Apt 1600 – Bairro: Jockey – CEP: 64.049-300 – Teresina/PI.	
E-mail: <a href="mailto:jose.wdias@ig.com.br">jose.wdias@ig.com.br</a>	
Nome: Med. Vet <sup>a</sup> . Ivete Lopes de Mendonça – CRMV/PI nº 0103	
CPF: 041.788.582-20	Período da Gestão: 2015/2018
Cargo: Vice-Presidente	
Ato de Nomeação: Termo de Posse em 21/05/2015	
Endereço Residencial: Av. Zequinha Freire, 375 Bloco Duna apt 101 – Bairro: Santa Izabel CEP: 64.053-400	
E-mail: <a href="mailto:ivetemendonca@ig.com.br">ivetemendonca@ig.com.br</a>	
Nome: Med. Vet <sup>a</sup> . Simone Pereira Barbosa Lima - CRMV/PI nº 0502	
CPF: 803.919.663-91	Período da Gestão: 2015/2018
Cargo: Secretária	
Ato de Nomeação: Termo de Posse em 21/05/2015	
Endereço Residencial: Rua Prof. Domicio Magalhães, 4123 – Bairro: Recanto das Palmeiras CEP: 64.045-750	
E-mail: <a href="mailto:sisimonebarbosab@hotmail.com">sisimonebarbosab@hotmail.com</a>	

Nome: Med. Vet. José Assenção das Neves Sobrinho - CRMV/PI nº 0434	
CPF: 066.319.163-72	Período da Gestão: 2015/2018
Cargo: Tesoureiro	
Ato de Nomeação: Termo de Posse em 21/05/2015	
Endereço Residencial: Av. Centenário, 3498 – Bairro: Aeroporto CEP: 64.003-700	
E-mail: <a href="mailto:nevepi_veterinario@yahoo.com.br">nevepi_veterinario@yahoo.com.br</a>	
Nome: Med. Vet. Benedito Barbosa Sousa - CRMV/PI nº 0240	
CPF: 138.286.143-53	Período da Gestão: 2015/2018
Cargo: Conselheiro Titular	
Ato de Nomeação: Termo de Posse em 21/05/2015	
Endereço Residencial: Q – 163 Casa 09 – Bairro: Dirceu Arcoverde II CEP: 64.077-450	
E-mail: <a href="mailto:b.b.sousa@hotmail.com">b.b.sousa@hotmail.com</a>	
Nome: Med. Vet. Dário Magalhães Batista Filho – CRMV/PI nº 0766	
CPF: 642.271.203-06	Período da Gestão: 2015/2018
Cargo: Conselheiro Titular	
Ato de Nomeação: Termo de Posse em 21/05/2015	
Endereço Residencial: Q – 38 Casa 22 – Bairro: Saci CEP: 64.020-380	
E-mail: <a href="mailto:veterinario80@hotmail.com">veterinario80@hotmail.com</a>	
Nome: Med. Vet. João Pereira da Silva - CRMV/PI nº 0369	
CPF: 228.009.133-04	Período da Gestão: 2015/2018
Cargo: Conselheiro Titular	
Ato de Nomeação: Termo de Posse em 21/05/2015	
Endereço Residencial: Rua Ademar Rocha, nº 215 Condomínio Marlene Eulalio apt 101 – Bairro: Ininga CEP: 64.64.048.250	
E-mail: <a href="mailto:joaops64@gmail.com">joaops64@gmail.com</a>	
Nome: Med. Vet. Suelmar Marques da Costa - CRMV/PI nº 0715	
CPF: 350.821.193-20	Período da Gestão: 2015/2018
Cargo: Conselheiro Titular	
Ato de Nomeação: Termo de Posse em 21/05/2015	
Endereço Residencial: Alameda Parnaíba, 541 – Bairro: Matinha CEP: 64.003-200	
E-mail: <a href="mailto:ramleus.suelmar@ig.com.br">ramleus.suelmar@ig.com.br</a>	
Nome: Med. Vet. Caroline Guimarães Marques Oliveira - CRMV/PI nº 0835	
CPF: 940.650.043-49	Período da Gestão: 2015/2018
Cargo: Conselheiro Titular	
Ato de Nomeação: Termo de Posse em 21/05/2015	
Endereço Residencial: Rua Dona Flora Soares Q- 6 Casa 16 Conjunto Santa Sofia– Bairro: Mocambinho CEP: 64.010-843	
E-mail: <a href="mailto:acarolin2005@hotmail.com">acarolin2005@hotmail.com</a>	
Nome: Med. Vet. Esmeraldo Augusto Bezerra – CRMV/PI nº 0130	
CPF: 067.520.003-10	Período da Gestão: 2015/2018
Cargo: Conselheiro Suplente	



Ato de Nomeação: Termo de Posse em 21/05/2015	
Endereço Residencial: Rua Coronel Joaquim Antônio, 75 – Bairro: Novo Parnaíba CEP: 64.218-640	
E-mail: <a href="mailto:alburquequeh@hotmail.com">alburquequeh@hotmail.com</a>	
Nome: Med. Vet. Maurilio Souza dos Santos - CRMV/PI nº 0783	
CPF: 888.926.383-00	Período da Gestão: 2015/2018
Cargo: Conselheiro Suplente	
Ato de Nomeação: Termo de Posse em 21/05/2015	
Endereço Residencial: Alameda P. dos Sabiás lote 23, CEP: 64.093-040	
E-mail: <a href="mailto:maurilio.vet@hotmail.com">maurilio.vet@hotmail.com</a>	
Nome: Med. Vet <sup>a</sup> . Feliciano Clara Fonseca Machado - CRMV/PI nº 0912	
CPF: 878.015.403-44	Período da Gestão: 2015/2018
Cargo: Conselheiro Suplente	
Ato de Nomeação: Termo de Posse em 21/05/2015	
Endereço Residencial: Rua Leondina Santos, 1517 – Condomínio Consórcio das Africas I Bom Jesus – PI CEP: 64.900-000	
E-mail: <a href="mailto:felicianaes@hotmail.com">felicianaes@hotmail.com</a>	
Nome: Med. Vet. Anísio Ferreira Lima Neto - CRMV/PI nº 0491	
CPF: 396.440.733-04	Período da Gestão: 2015/2018
Cargo: Conselheiro Suplente	
Ato de Nomeação: Termo de Posse em 21/05/2015	
Endereço Residencial: Rua Dona Henriqueta Fortes, 1727– Bairro: Ininga CEP: 64.049-705	
E-mail: <a href="mailto:anisionkt@yahoo.com.br">anisionkt@yahoo.com.br</a>	
Nome: Med. Vet. Stélio Bezerra Pinheiro de Lima – CRMV/PI nº 0049	
CPF: 028.575.404-18	Período da Gestão: 2015/2018
Cargo: Conselheiro Suplente	
Ato de Nomeação: Termo de Posse em 21/05/2015	
Endereço Residencial: BR – 135 KM 3 Planalto Horizonte, Bom Jesus PI, CEP: 64.900-000	
E-mail: <a href="mailto:steliozoot@yahoo.com.br">steliozoot@yahoo.com.br</a>	
Nome: Med. Vet <sup>a</sup> . Idevania Vieira do Nascimento – CRMV/PI nº 0486	
CPF: 490.003.223-91	Período da Gestão: 2015/2018
Cargo: Conselheira Suplente	
Ato de Nomeação: Termo de Posse em 21/05/2015	
Endereço Residencial: Av. Vilmary, 2416 Apt 601, CEP: 64.051-120	
E-mail: <a href="mailto:ide.nascimento@hotmail.com">ide.nascimento@hotmail.com</a>	
Nome: Med. Vet. Luiz Paulo da Costa Junior – CRMV/PI nº 0961	
CPF: 625.561.343-72	Período da Gestão: 2015/2018
Cargo: Conselheiro Suplente	
Ato de Nomeação: Termo de Posse em 21/05/2015	
Endereço Residencial: Rua José Carvalho, 345 Bairro: São João, CEP: 64.046-530	
E-mail: <a href="mailto:lpjtv@gmail.com">lpjtv@gmail.com</a>	

Período de mandato dos conselheiros: Julho/2015 a Junho/2018.

Fonte: Secretária CRMV-PI

### MEMBROS DA CTC – COMISSÃO TOMADA DE CONTAS

#### Quadro 08

Nome: Med. Vet. Benedito Barbosa Sousa - CRMV/PI nº 0240	
CPF: 138.286.143-53	Período da Gestão: 2015/2018
Cargo: Presidente	
Portaria nº 25 em 10/07/2015	
Endereço Residencial: Q – 163 Casa 09 – Bairro: Dirceu Arcoverde II CEP: 64.077-450	
E-mail: b.b.sousa@hotmail.com	
Nome: Med. Vet. Suelmar Marques da Costa - CRMV/PI nº 0715	
CPF: 350.821.193-20	Período da Gestão: 2015/2018
Cargo: Conselheiro Titular	
Portaria nº 25 em 10/07/2015	
Endereço Residencial: Alameda Parnaíba, 541 – Bairro: Matinha CEP: 64.003-200	
E-mail: ramleus.suelmar@ig.com.br	
Nome: Med. Vet. Caroline Guimarães Marques Oliveira - CRMV/PI nº 0835	
CPF: 940.650.043-49	Período da Gestão: 2015/2018
Cargo: Conselheira Titular	
Portaria nº 25 em 10/07/2015	
Endereço Residencial: Rua Dona Flora Soares Q- 6 Casa 16 Conjunto Santa Sofia– Bairro: Mocambinho CEP: 64.010-843	
E-mail: acarolin2005@hotmail.com	
Nome: Med. Vet. João Pereira da Silva - CRMV/PI nº 0369	
CPF: 228.009.133-04	Período da Gestão: 2015/2018
Cargo: Conselheiro Suplente	
Portaria nº 25 em 10/07/2015	
Endereço Residencial: Rua Ademar Rocha, nº 215 Condomínio Marlene Eulalio apt 101 – Bairro: Ininga CEP: 64.048.250	
E-mail: joaops64@gmail.com	
Nome: Med. Vet. Dário Magalhães Batista Filho - CRMV/PI nº 0766	
CPF: 642.271.203-06	Período da Gestão: 2015/2018
Cargo: Conselheiro Suplente	
Portaria nº 25 em 10/07/2015	
Endereço Residencial: Q – 38 Casa 22 – Bairro: Saci CEP: 64.020-380	
E-mail: veterinario80@hotmail.com	

Período de mandato dos conselheiros: Julho/2015 a Junho/2018.

### **3.3. ATUAÇÃO DA UNIDADE DE AUDITORIA INTERNA**

A Comissão de Tomada de Contas ocupa o patamar hierárquico ligado a Presidência, conforme se vê na figura 1.6.1. O processo de escolha do dirigente da unidade de auditoria interna, qual seja, a Comissão de Tomada de Contas, obedece ao Art. 2º da Resolução nº 723/02 do CFMV, que diz: A Comissão de Tomada de Contas será composta de, no mínimo de 03 (três) Conselheiros Efetivos ou Suplentes, sem cargo na Diretoria, eleitos pelo Plenário. Parágrafo único. A eleição da Comissão de Tomada de Contas será realizada, por escrutínio secreto na 2ª reunião após a posse dos Conselheiros.

### **3.4. ATIVIDADES DE CORREIÇÃO E APURAÇÃO DE ILÍCITOS ADMINISTRATIVOS**

Os ilícitos administrativos são combatidos conforme a Lei nº 8112/90, através de Processo Administrativo Disciplinar – PAD, instaurado através de Comissão de Sindicância, nomeada para este fim, tudo conforme legislação. Cabe informar que não houveram eventos no exercício de 2016.

### **3.5. GESTÃO RISCOS E CONTROLES INTERNOS**

#### **3.5.1 POLÍTICA DE REMUNERAÇÃO DOS ADMINISTRADORES E MEMBROS DE COLEGIADOS**

Conforme o artigo 15 da Lei Federal nº 5.517/68, os componentes dos Conselhos Federal e Regionais de Medicina Veterinária e seus suplentes são eleitos por três anos e seu mandato exercido a título honorífico, fazendo jus a diárias fixadas de acordo com a região viajada, segundo art.1º da Resolução CFMV nº 666, de 10/08/2000 e JETON nas participações de sessões deliberativas, segundo Resolução do CFMV nº 800 de agosto de 2005.

#### **3.5.2 INFORMAÇÕES SOBRE A EMPRESA DE AUDITORIA INDEPENDENTE CONTRATADA**

Não houve contratação de auditoria independente no CRMV – PI no exercício de 2016.

## 4. ÁREAS ESPECIAIS DA GESTÃO

### 4.1 GESTÃO DE PESSOAS

#### 4.1.1 ESTRUTURA DE PESSOAL DA UNIDADE

Os quadros a seguir demonstram a força de trabalho do CRMV – PI situação apurada em 31 de dezembro de 2016, o CRMV – PI contava com 11 colaboradores, sendo 5 (cinco) funcionários efetivo regido pela CLT, 2(dois) cargos em comissão também regido pela CLT contrato por portaria (livre nomeação e exoneração) e 4 (quatro) estagiários.

**Quadro 09 - Força de Trabalho do CRMV – PI situação apurada em 31/12/16**

Tipologias dos Cargos	Lotação		Ingressos no Exercício	Egressos no Exercício
	Autorizada	Efetiva		
1. Funcionário Efetivo	5	0	0	0
2. Funcionários sem vínculo	0	0	2	0
3. Contratos Temporários	1	0	1	1
4. Totais (1+2+3)	6	0	2	1

Fonte: Registro de Empregados, regime CTPS

**Quadro 10 - Distribuição da Lotação Efetiva do CRMV – PI situação apurada em 31/12/16**

Tipologias dos Cargos	Lotação Efetiva	
	Área Meio	Área Fim
1. Funcionário Efetivo	1	4
2. Funcionários sem vínculo	0	2
2. Contratos Temporários	0	1
3. Totais (1+2)	1	7

Fonte: Registro de Empregados, regime CTPS

Houve contrato de serviços temporários na área de limpeza até ser feita Licitação do CRMV – PI.

**Quadro 11 - Detalhamento da estrutura de cargos em comissão e funções gratificadas do CRMV – PI situação apurada em 31/12/16**

Tipologias dos Cargos em Comissão e das Funções Gratificadas	Lotação		Ingressos no Exercício	Egressos no Exercício
	Autorizada	Efetiva		
1. Cargos em Comissão	0	0	0	0
1.1. Funcionário Efetivo	0	0	0	0
1.2. Funcionário sem vínculo	1	0	1	1
2. Funções Gratificadas	0	0	0	0
2.1. Funcionários Efetivos	0	1	1	0
3. Total de Servidores em Cargo e em Função (1+2)	1	1	2	1

Fonte: Registro de Empregados, regime CTPS

Os cargos em comissão foram contratados profissionais sem vínculo através de portaria (livre nomeação e exoneração) para ocupar as funções de Assessoria Especial da Presidência e Assessoria Jurídica e exonerada assessoria de comunicação em 2016, seguindo o que estabelece na portaria de nomeação nº 038 e nº 12/2016 e portaria de exoneração nº 06/2016.

#### 4.1.2 - DEMONSTRATIVO DAS DESPESAS COM PESSOAL

Quadro 12 - Despesa do pessoal do CRMV-PI - situação apurada em 31/12/2016

Tipologias/ Exercícios	Vencimentos e Vantagens Fixas (Salário + anuênio, GI) (a)	Despesas Variáveis						Despesas de Exercícios Anteriores (h)	Decisões Judiciais (i)	Total (a)+(f)+(g)
		Retribuições(b )	Gratificações por função* (c)	Adicionais (HE, 1/3, AI, AP) (d)	Indenizações (AC, Diárias) (e)	Benefícios Assistenciais e Previdenciários (PS, FA, SM) (f)	Demais Despesas Variáveis (VT, AF) (g)			
<b>Membros de poder e agentes políticos</b>										
Exercícios	2016									
	2015									
<b>Funcionários Efetivo</b>										
Exercícios	2016	101.661,70		18.620,00	4.799,93		49.197,47	4.872,15		179.151,25
	2015	98.206,53		8.130,00	4.674,72		52.166,82	3.810,46		154.183,81
<b>Funcionário sem vínculo</b>										
Exercícios	2016	63.931,66								63.931,66
	2015	18.518,67								18.518,67
<b>Empregados SEM VÍNCULO com a administração pública (exceto temporários)</b>										
Exercícios	2016									
	2015									
<b>Empregados cedidos com ônus</b>										
Exercícios	2016									
	2015									
<b>Contrato temporário</b>										
Exercícios	2016	4.087,93								4.087,93
	2015	0,00								

**Fonte: SISCONT.NET e folhas de pagamentos 2015/2016 do CRMV-PI**

**\*Gratificações previstas na Portaria nº 0012/2012**

**Legenda:**

GI = Gratificação Incorporada

HE = Horas Extras + Adicionais

1/3 = Adicional de 1/3 sobre férias

AI = Adicional de Insalubridade

AP = Adicional de Periculosidade

AC = Auxílio Creches

PS = Plano de Saúde

FA = Fornecimento de Alimentação

SM = Salário Maternidade (os 60 dias, custeado pelo CRMV)

VT = Vale-Transporte

AF = Abono sobre Férias (conversão dos 10 (dez) dias em pecúnia)

**OBS:**

Vencimentos= Salários Líquidos+férias+13º salários (pagos ao pessoal do CRMV-PI)

Gratificação por função está incluído nos vencimentos

Adicionais também está incluído nos vencimentos.

Fonte: FOLHA DE PAGAMENTO exercício 2016

O CRMV – PI em 2016 promoveu as seguintes concessões a seus funcionários efetivos:

- ✓ Fornecimento de alimentação (Ticket);
- ✓ Gratificação natalina (13º salário) de acordo com a lei;
- ✓ Reajuste Salarial (10%) em 02/01/2016;
- ✓ Plano de Saúde.

#### **4.1.3 - GESTÃO DE RISCOS RELACIONADOS AO PESSOAL**

O CRMV – PI não identificou possíveis riscos identificados na gestão de pessoas .

#### 4.1.4 CONTRATAÇÃO DE MÃO DE OBRA TEMPORÁRIA

O Quadro a seguir apresenta as despesas do CRMV - PI referente os contratos de mão de obra temporários:

Quadro 13

ANO DO CONTRATO	ÁREA	NÚMERO DO CONTRATO	SITUAÇÃO DO CONTRATO	EMPRESA/PROFISSIONAL CONTRATADO (A)	CPF/CNPJ CONTRATADO (A)	CUSTO DO CONTATO em 2016
2015/2016	Monitoramento eletrônico do prédio	003/2015	Em vigor	SECTRON EQUIPAMENTOS DE SEGURANÇA LTDA	00.175.997/0001-10	1.861,64
2016	Manutenção em equipamento de informática	001/2016	Em vigor	C. N. TEC. E CIA LTDA	05.648.115/0001-00	3.000,00
2016/2017	Serviços Técnicos Contábeis	002/2016	Em vigor	CONSULPLAN	03.423.579/0001-93	28.971,00
2016	Serviços Gerais e Recepcionistas	003/2016	Em vigor	SELETIV – SELEÇÃO E AGENCIAMENTO DE MÃO DE OBRA LTDA	13.224.659/0001-73	36.260,95
2016	Serviços de locação de máquinas fotocopadora	004/2016	Em vigor	ALZIRA MIRANDA DAMASCENO CUNHA – ME	06.910.543/0001-22	974,16
2016	Serviços de manutenção e conservação de software	005/2016	Em vigor	MARCOS SAVIO SABINO DE FARIAS	03.218.177/0001-57	4.000,00
2016/2017	Serviços de Publicidade	006/2016	Em vigor	ZILDA VANIA ABREU LOBO - LEC COMUNICACAO	07.575.419/0001-10	2.500,00
2016	Serviços Gráficos e editoriais	007/2016	Em vigor	GRÁFICA ANDRADE	00.524.458/0001-40	6.410,50

FONTE: CONTRATOS CRMV – PI E SISCONT.NET



## CONTRATAÇÃO DE ESTAGIÁRIO

Quadro 14 – Composição do Quadro de Estagiários - situação apurada em 31/12/2016

Nível de escolaridade	Quantitativo de contratos de estágio vigentes		Despesas no Exercício R\$
	1º Semestre	2º Semestre	
1. Nível superior	4	4	44.967,70
2. Nível Médio	0	0	-
3. Total(1+2)	4	4	44.967,70

Fonte: Contratos CRMV-PI com Universidades Públicas e Particulares.

O Programa de Estágio oferece bolsa auxílio e vale transporte de acordo com a necessidade de locomoção. Além disso, oferece um período de recesso remunerado de até 30 dias ou proporcional, a ser gozado, preferencialmente, durante as férias escolares, de acordo com a legislação vigente.

O Valor total da bolsa de estágio é um salário-mínimo mais seguro de vida.

Os contratos com os estagiários são realizados mediante necessidades apresentadas pelo corpo administrativo do CRMV-PI, que por ser consideravelmente reduzido, apresenta grandes demandas de quadro de pessoal.

### 4.1.5 PRINCIPAIS SISTEMAS DE INFORMAÇÕES

Os principais sistemas de informações utilizados pelo CRMV- PI são: Sistema de Cadastros de Profissionais e Empresas – SISCAD e SISCONT.NET.

O SISCAD é um sistema do Conselho Federal de Medicina Veterinária – CFMV, gratuito, no qual é feito o controle de cadastros de Médicos Veterinários, Zootecnistas e empresas que exercem atividades peculiares a essas profissões. Nesse sistema são registrados também os procedimentos de dívida ativa e de fiscalizações realizadas pelo Regional. O sistema em questão ainda é responsável pela geração dos boletos das anuidades, taxas e emolumentos cobrados dos profissionais e empresas cadastrados na entidade.

A manutenção do SISCAD é de responsabilidade do CFMV, entretanto, a maioria das intervenções realizadas são lançamentos de novas versões do mesmo, visando sempre atender as necessidades comuns de todos os CRMVs.

O SISCONT.NET é um sistema contábil de propriedade da empresa Implanta Informática LTDA, no qual são realizado os controles orçamentários, contábeis e financeiros do CRMV- PI. Nesse sistema é lançada e executada a Proposta Orçamentária anual do Regional. Além disso, no SISCONT.NET são registradas todas as despesas e todas as receitas da autarquia. E ainda, é o sistema responsável pela geração das demonstrações contábeis da entidade.

A manutenção do SISCONT.NET é de responsabilidade da Implanta Informática Ltda. Contudo, é um sistema muito estável, que raramente não funciona. É um sistema particular, mas atualmente a licença do mesmo é paga pelo CFMV.

O CRMV – PI também tem um sistema informatizado disponibilizado pelo CFMV que serve para cadastro e acompanhamento de Protocolo e sua manutenção é feita por funcionário deste conselho.

## **5. RELACIONAMENTO COM A SOCIEDADE**

### **5.1. CANAIS DE ACESSO DO CIDADÃO**

O Conselho Regional de Medicina Veterinária do Piauí disponibiliza o acesso do cidadão através de sites e e-mail.

### **5.2. AFERIÇÃO DO GRAU DE SATISFAÇÃO DOS CIDADÃOS-USUÁRIOS**

Em 2016, não houve avaliação dos produtos e serviços pelos cidadãos-usuários, no entanto, os médicos veterinários e zootecnistas e sociedade em geral, podem realizar sugestões, reclamações e elogios ao órgão, através do endereço eletrônico ou contato telefônico, disponíveis em nosso site.

### **5.3. MECANISMOS DE TRANSPARÊNCIA DAS INFORMAÇÕES RELEVANTES SOBRE A ATUAÇÃO DAS UNIDADES**

O Conselho Regional de Medicina Veterinária do Piauí, em observância à Lei de Acesso à Informação (Lei nº 12.527/2011), apresenta os dados concernentes à sua gestão através do Portal da Transparência para informações sobre salários, funções, gratificações, datas de admissão, cargos, diárias, indenizações, balanços contábeis, prestações de contas, entre outras informações.

### **5.4. MEDIDAS PARA GARANTIR A ACESSIBILIDADE AOS PRODUTOS, SERVIÇOS E INSTALAÇÕES**

O CRMV-PI está providenciando as adaptações necessárias à obediência da Lei com a reforma de sua sede em 2017.

## **6. DESEMPENHO FINANCEIRO E INFORMAÇÕES CONTÁBEIS**

### **6.1. TRATAMENTO CONTÁBIL DA DEPRECIÇÃO, DA AMORTIZAÇÃO E DA EXAUSTÃO DE ITENS DO PATRIMÔNIO E AVALIAÇÃO E MENSURAÇÃO DE ATIVOS E PASSIVOS**

O CRMV-PI não realizou o inventário físico-financeiro dos seus bens no ano de 2016 devido não ter um sistema (aplicativo) de controle patrimonial. Isso inviabilizou a adoção dos procedimentos de depreciação, amortização, exaustão e avaliação e mensuração de ativos e passivos. Mas está em fase de implantação para 2017.

### **6.2 SISTEMÁTICA DE APURAÇÃO DE CUSTOS NO ÂMBITO DA UNIDADE**

O CRMV - PI não dispõe de sistema de apuração de custos. Mas, adotamos no sistema contábil utilizado (SISCONT.NET), o centro de custos por rubrica do plano de contas.

### **6.3 DEMONSTRAÇÕES CONTÁBEIS EXIGIDAS PELA LEI 4.320/64 E NOTAS EXPLICATIVAS**

Neste item o CRMV-PI informa que, a escrituração contábil executada durante o exercício de 2016 foi realizada através de sistema contábil SISCONT.NET(Implanta Informática), processando-se com regularidade e atualização. Os lançamentos foram efetuados em observância as normas legais e técnicas. A documentação contábil comprobatória dos atos e fatos administrativos foi arquivada em pastas suspensas com nome da despesa e da receita. Segue os Balanços: Patrimonial, Orçamentária, Financeiro, Variações Patrimoniais, Fluxo de caixa e notas explicativas em anexos.

## **7. CONFORMIDADE DA GESTÃO E DEMANDAS DE ÓRGÃOS DE CONTROLE**

### **7.1 TRATAMENTO DE DETERMINAÇÕES E RECOMENDAÇÕES DO TCU**

Não se aplica. Não houve determinações e recomendações por parte do TCU em 2016.

### **7.2 TRATAMENTO DE RECOMENDAÇÕES DO ÓRGÃO DE CONTROLE INTERNO**

Em 2016, realizamos várias atividades com o propósito de otimizar os processos administrativos, com vistas a reduzir os custos operacionais, oferecendo serviços com mais qualidade, isso tudo feito em parceria com o órgão de controle interno a que a entidade CRMV-PI se vincula.

### **7.3 MEDIDAS ADMINISTRATIVAS PARA A APURAÇÃO DE RESPONSABILIDADE POR DANO AO ERÁRIO**

Não houve ocorrência e medidas administrativas por causa de danos ao erário.

## 8. OUTRAS INFORMAÇÕES RELEVANTES

### ATIVIDADES REALIZADAS E/OU JUSTIFICADAS

Quadro 15

1.0	Área Administrativa		
2.0	Fiscalização do Exercício Profissional		
2.1	Realizado 2016		Previsto 2017
	Fiscalização Capital	238 empresas	250 empresas
	Fiscalização Interior	494 empresas	250 empresas
	Total Geral	732 empresas	500 empresas
	<b>Empresas Fiscalizadas</b>	Termo de Fiscalização*	<b>Auto de Infração</b>
	732 empresas	732 empresas	38 empresas
	*Conforme Resolução CFMV nº 672, de 16/09/2000, somente para firmas registradas no CRMV.		
2.2	<b>Homologação 2016</b>		
	Total de Empresas Homologadas	Homologação de Inscrição de Pessoa Física	Total de Contratos de RT Homologadas
	<b>142 empresas</b>	<b>119 pessoas</b>	<b>167 empresas</b>
	*Foram homologadas inscrições de empresas, que possuem Auto de Infração em anos diversos. ** As empresas com pendência de documentação, contrato com Médico Veterinário, já foram oficializadas da referida pendência. *** As empresas com emissão de Auto de Multa já estão sendo encaminhadas para a Dívida Ativa e posterior Execução Fiscal.		
3.0	Redução à inadimplência		
3.1	Foram encaminhadas cartas de cobrança aos inadimplentes que hoje totalizam 511 (52% dos inscritos, pessoa física e 48% pessoa jurídica, anuidades até 2016).		
4.0	11 e 12 de janeiro de 2016 - <u>JOSE WELIGHTON DIAS</u> , referente a sua participação em uma reunião com os Presidentes do Sistema CFMV/CRMV's, na sede do CRMV - SP. 13 de janeiro de 2016 - reunião com a área administrativa e financeira do CRMV- SP, em São Paulo 14 de janeiro de 2016 - reunião com a área administrativa e financeira do CFMV, em Brasília.		
4.1	25 a 30 de janeiro de 2016 - <u>JOÃO PEREIRA DA SILVA</u> , referente à fiscalização nas cidades de Parnaíba, Luís Correia, Buriti dos Lopes, Cocal, Piracuruca, Brasileira e São José do Divino.		
4.2	25 a 30 de janeiro de 2016 - <u>CARLOS ALBERTO DE SOUSA RIBEIRO</u> , referente à fiscalização nas cidades de Parnaíba, Luís Correia, Buriti dos Lopes, Cocal, Piracuruca, Brasileira e São José do Divino.		
4.3	11 a 12 de fevereiro de 2016 - <u>JOSE WELIGHTON DIAS</u> , referente a sua participação em uma reunião extraordinária convocada pelo CFMV, em função dos últimos acontecimentos ocorridos no Estado de São Paulo-SP,		

	cujo assunto se encontra na mídia, em Brasília.
4.4	15 a 19 de fevereiro de 2016 - <u>JOSE ASSENÇÃO DAS NEVES SOBRINHO</u> , referente a sua participação no Curso de Sanidade em Piscicultura, realizado pela Agência de Defesa e Fiscalização Agropecuária de Pernambuco (ADAGRO), em Pernambuco.
4.5	22 a 26 de fevereiro de 2016 - <u>SIMONE PEREIRA BARBOSA LIMA</u> , referente à fiscalização nas cidades de Luzilândia, Esperantina, Batalha, Barras, Cabeceiras, Joca Marques, Madeiro, José de Freitas, São João do Arraial, Miguel Alves e União.
4.6	29 de fevereiro a 04 de março de 2016 - <u>GEOVAN DA SILVA VIEIRA</u> , referente a sua participação na Semana Contábil e Fiscal para União, Estados e Municípios – SECOFEM, em Brasília-DF.
4.7	22 a 26 de fevereiro de 2016 - <u>CARLOS ALBERTO DE SOUSA RIBEIRO</u> , referente à fiscalização nas cidades de Luzilândia, Esperantina, Batalha, Barras, Cabeceiras, Joca Marques, Madeiro, José de Freitas, São João do Arraial, Miguel Alves e União.
4.8	07 a 12 de março de 2016 - <u>JOSE WELIGHTON DIAS</u> , referente à sua participação na 5ª Exposição e Feira de Caprinos e Ovinos de São Raimundo Nonato, bem como reunião com o prefeito de São Raimundo Nonato e São João do Piauí, com as equipes técnicas da Secretária de Agricultura e Abastecimento, Secretaria de Saúde e de Finanças. Assim como, reunião na Câmara Municipal com o Presidente e reunião com o Ministério Público de São Raimundo Nonato e São João do Piauí.
4.9	14 a 18 de Março de 2016 - <u>SIMONE PEREIRA BARBOSA LIMA</u> , referente à fiscalização nas cidades de Floriano, Amarante, Regeneração, Angical, São Gonçalo, São Pedro Do Piauí, Água Branca, Agricolândia, Monsenhor Gil, Lagoa Do Piauí, Demerval Lobão, Francisco Ayres, Arraial Do Piauí, Hugo Napoleão.
4.10	04 a 06 de março de 2016 - <u>SUELMAR MARQUES DA COSTA</u> , referente a sua participação no II Curso de Terapias Avançadas com Ozônio em Medicina Veterinária, realizado em Araraquara-SP.
4.11	07 a 12 de março de 2016 - <u>MANOEL DE SOUSA MARTINS NETO</u> , referente a condução do Presidente JOSE WELIGHTON DIAS, para participação na 5ª Exposição e Feira de Caprinos e Ovinos de São Raimundo Nonato, bem como reunião com o prefeito de São Raimundo Nonato e São João do Piauí, com as equipes técnicas da Secretária de Agricultura e Abastecimento, Secretaria de Saúde e de Finanças. Assim como, reunião na Câmara Municipal com o Presidente e reunião com o Ministério Público de São Raimundo Nonato e São João do Piauí.
4.12	14 a 18 de Março de 2016 - <u>CARLOS ALBERTO DE SOUSA RIBEIRO</u> , referente à fiscalização nas cidades de Floriano, Amarante, Regeneração, Angical, São Gonçalo, São Pedro do Piauí, Água Branca, Agricolândia, Monsenhor Gil, Lagoa do Piauí, Demerval Lobão, Francisco Ayres, Arraial do Piauí, Hugo Napoleão.
4.13	04 a 06 de abril de 2016 - <u>JOSE WELIGHTON DIAS</u> , referente sua participação em reuniões em São Raimundo Nonato com Dirigentes da COPERN - Cooperativa Apícola de São Raimundo Nonato - Procuradoria Ambiental do Ministério Público Estadual, Caritas Diocesana – Projeto Dom Hélder, Direção da FUNDAM - Fundação do Homem Americano -, SEBRAE e Prefeito Municipal.

	07 a 09 de abril de 2016 - para participar da III Picos Fesberro - Exposição e Feira Agropecuária de Caprinos e Ovinos e municípios dos Territórios do Vale do Rio Guaribas e Vale do Canindé.
4.14	12 e 13 de abril de 2016 - <u>FABIANO BARBOSA PESSOA</u> , referente a sua participação no I Fórum das Comissões Nacional e Regionais de Animais Selvagens do Sistema CFMV/CRMV's, na sede do CFMV, em Brasília-DF.
4.15	31/03 a 01/04/2016 - <u>IVETE LOPES MENDONÇA</u> , referente a sua participação na XXI Câmara de Presidentes dos CRMV's das Regiões Norte, Nordeste e do Espírito Santo, em Palmas-TO.
4.16	31/03 a 01/04/2016 - <u>JOSE WELIGHTON DIAS</u> , referente a sua participação na XXI Câmara de Presidentes dos CRMV's das Regiões Norte, Nordeste e do Espírito Santo, nos dias 31/03 a 01/04/2016, em Palmas-TO.
4.17	18 e 19/04/2016 - <u>JOSE WELIGHTON DIAS</u> , referente a sua participação na Câmara Nacional de Presidentes (CNP), a se realizar na sede do CFMV, em Brasília-DF.
4.18	25 a 30 de abril de 2016 - <u>SUELMAR MARQUES DA COSTA</u> , referente a fiscalização nas seguintes cidades: Marcolândia, Simões, Alegrete do Piauí, Bocaina, Sussuapara, Santo Antônio, Francisco Santos, Mosenhor Hipólito, Picos, Jaicós, Fronteiras, São Julião e Pio IX.
4.19	03/04 a 09/04/2016 - <u>SIRLEY XAVIER DE LIMA</u> , referente a sua visita ao CRMV-CE para coletar informações quanto ao funcionamento operacional administrativo do mesmo, com ênfase na parte de atendimento e cobrança em Fortaleza-CE.
4.20	04 a 06 de abril de 2016 - <u>MANOEL DE SOUSA MARTINS NETO</u> , referente a condução do Presidente JOSE WELIGHTON DIAS, para participação - Reuniões em São Raimundo Nonato com Dirigentes da COPERN - Cooperativa Apícola de São Raimundo Nonato - Procuradoria Ambiental do Ministério Público Estadual, Caritas Diocesana - Projeto Dom Hélder, Direção da FUNDAM - Fundação do Homem Americano -, SEBRAE e Prefeito Municipal. 07 a 09 de abril de 2016 - Para participar da III Picos Fesberro - Exposição e Feira Agropecuária de Caprinos e Ovinos e municípios dos Territórios do Vale do Rio Guaribas e Vale do Canindé.
4.21	25 a 30 de abril de 2016 - <u>CARLOS ALBERTO DE SOUSA RIBEIRO</u> , referente a fiscalização nos municípios de Marcolândia, Simões, Alegrete do Piauí, Bocaina, Sussuapara, Santo Antônio, Francisco Santos, Mosenhor Hipólito, Picos, Jaicós, Fronteiras, São Julião e Pio IX.
4.22	13 de maio de 2016 - <u>JOSE SIDNEI BEZERRA LIMA</u> , pela participação como palestrante na homenagem ao Dia do Zootecnista, intitulado "Zootecnistas de Sucesso", na cidade de Bom Jesus-PI.
4.23	12 de maio de 2016 - <u>JOSE WELIGHTON DIAS</u> , referente a sua participação na reunião com o Ministério Público Estadual em Floriano, com profissionais médicos veterinários da ADAPI e EMATER. 13 de maio de 2016 - em Bom Jesus, reunião com o prefeito Marcos Elvas, coordenadores dos cursos de Medicina Veterinária, Zootecnia, técnicos da ADAPI, EMATER e Ministério Público Estadual. 14 de maio de 2016 - participação nas comemorações do dia do Zootecnista, no campus Cinobelina Elvas.

	15 de maio de 2016 - retorno a Teresina.
4.24	09 a 13/05/2016 - <u>JOSE ASSENÇÃO DAS NEVES SOBRINHO</u> , pela participação no Seminário de Responsabilidade Técnica, como também, ver o desenvolvimento das atividades e operação de trabalhos nos setores contábil, jurídico e demais setores do CRMV-CE, no período de em Fortaleza-CE.
4.25	16 a 21 de Maio de 2016 - <u>BENEDITO BARBOSA SOUSA</u> , referente à fiscalização nas cidades de Cajazeiras, Santa Rosa do Piauí, São Francisco do Piauí, São José do Peixe, São Miguel do Fidalgo, Paes Landim, Socorro do Piauí, Pedro Laurentino, Nova Santa Rita e Piripiri.
4.26	09 a 13/05/2016 - <u>FREDERICO NUNES MENDES DE CARVALHO FILHO</u> , participação no Seminário de Responsabilidade Técnica, como também, ver o desenvolvimento das atividades e operação de trabalhos nos setores contábil, jurídico e demais setores do CRMV-CE, em Fortaleza-CE.
4.27	09 a 13/05/2016 - <u>MARCIA RAQUEL FARIAS DE FREITAS</u> , participação no Seminário de Responsabilidade Técnica, como também, ver o desenvolvimento das atividades e operação de trabalhos nos setores contábil, jurídico e demais setores do CRMV-CE, em Fortaleza-CE.
4.28	12 de maio de 2016 - <u>MANOEL DE SOUSA MARTINS NETO</u> , referente a condução do Presidente do CRMV-PI para participação na reunião com o Ministério Público Estadual em Floriano, com profissionais médicos veterinários da ADAPI e EMATER. 13 de maio de 2016, em Bom Jesus, reunião com o prefeito Marcos Elvas, coordenadores dos cursos de Medicina Veterinária, Zootecnia, técnicos da ADAPI, EMATER e Ministério Público Estadual. 14 de maio de 2016, participação nas comemorações do dia do Zootecnista, no campus Cinobelina Elvas. 15 de maio de 2016, retorno a Teresina.
4.29	16 a 21 de Maio de 2016 - <u>CARLOS ALBERTO DE SOUSA RIBEIRO</u> , referente à fiscalização nas cidades de Cajazeiras, Santa Rosa do Piauí, São Francisco do Piauí, São José do Peixe, São Miguel do Fidalgo, Paes Landim, Socorro do Piauí, Pedro Laurentino, Nova Santa Rita e Piripiri.
4.30	26 a 29 de maio de 2016 - <u>MANOEL DE SOUSA MARTINS NETO</u> , referente a condução do Presidente do CRMV-PI para participação na IV EXPOEIRAS -Exposição dos Potenciais do Homem do Campo de Oeiras/PI, na 46º Feira Agropecuária e 4º AgrosHOW de Floriano/ PI e reunião com o presidente da câmara setorial de apicultura em Picos.
4.31	30/05 a 03/06/2016 - <u>JOAO FERNANDO NEIVA SANTOS</u> , referente à perícias/inspeções nos matadouros públicos existentes nos municípios de Canto do Buriti, Brejo do Piauí, Tamboril do Piauí, Cristino Castro, Alvorada do Gurgueia, Palmeira do Piauí, Santa Luz do Piauí, Bom Jesus e Currais.
4.32	30/05 a 03/06/2016 - <u>LUIZ HARLITON CAVALCANTE MONTEIRO MOTA</u> , referente a perícias/inspeções nos matadouros públicos existentes nos municípios de São Raimundo Nonato, Coronel José Dias, Dirceu Arcorverde, Dom Inocêncio, Fartura do Piauí, São Lourenço do Piauí, Bonfim do Piauí, São Braz do Piauí, Várzea Branca, Anísio de Abreu, Jurema, Caracol e Guaribas.
4.33	02 e 03 de junho de 2016 - <u>JOSE WELIGHTON DIAS</u> , referente a sua



	participação na 1º Reunião da AMAZONVET 2017, em Macapá-Amapá.
4.34	02 a 03 de junho de 2016 - <u>GEOVAN DA SILVA VIEIRA</u> , referente a sua participação no VI Encontro de Assessores Contábeis do Sistema CFMV/CRMVs, em Brasília-DF.
4.35	26 a 29 de maio de 2016 - <u>JOSE WELIGHTON DIAS</u> , referente a sua participação na IV EXPOEIRAS – Exposição dos Potenciais do Homem do Campo de Oeiras/PI, na 46º Feira Agropecuária e 4º AgrosHOW de Floriano/ PI e reunião com o presidente da câmara setorial de apicultura em Picos.
4.36	7 e 8 de junho de 2016 - <u>JOSE WELIGHTON DIAS</u> , referente a sua participação no I Seminário Nacional sobre o papel do Médico Veterinário e Zootecnista na Área Ambiental, e para o I Fórum das Comissões Nacional e Regional de Meio Ambiente do Sistema CFMV/CRMVs, que acontecerá nos dias 9 e 10 de junho de 2016, na cidade de Cuiabá-MT.
4.37	7 e 8 de junho de 2016 - <u>JOSE IDILIO ALVES MOURA</u> , referente a sua participação no I Seminário Nacional sobre o papel do Médico Veterinário e Zootecnista na Área Ambiental, e para o I Fórum das Comissões Nacional e Regional de Meio Ambiente do Sistema CFMV/CRMVs, que acontecerá nos dias 9 e 10 de junho de 2016, na cidade de Cuiabá-MT.
4.38	17 de junho de 2016 - <u>JOSE WELIGHTON DIAS</u> , referente a sua participação em reunião a ser realizada no Campus Cinobelina Elvas, em Bom Jesus-PI, acerca do evento “Semana de Medicina Veterinária – 2016”, bem como da realização do CRMV-PI Itinerante. 18 de junho de 2016 - Participação ExpoShow 2016, também em Bom Jesus-PI.
4.39	20 a 25 de junho de 2016 - <u>DARIO MAGALHAES BATISTA FILHO</u> , referente à fiscalização nas cidades: Elesbão Veloso, Oeiras, Colônia do Piauí, Francinópolis, Várzea Grande, Barra D’ Alcântara, Novo Oriente do Piauí, Santo Inácio do Piauí, Floresta do Piauí, Santa Cruz do Piauí, Wall Ferraz, Lagoa do Sítio, São João da Varjota, Dom Expedito Lopes, Aroazes, Nazaré do Piauí, Valença do Piauí, Pimenteiras e Barro Duro.
4.40	20 a 25 de junho de 2016 - <u>CARLOS ALBERTO DE SOUSA RIBEIRO</u> , referente à fiscalização nas cidades: Elesbão Veloso, Oeiras, Colônia do Piauí, Francinópolis, Várzea Grande, Barra D’ Alcântara, Novo Oriente do Piauí, Santo Inácio do Piauí, Floresta do Piauí, Santa Cruz do Piauí, Wall Ferraz, Lagoa do Sítio, São João da Varjota, Dom Expedito Lopes, Aroazes, Nazaré do Piauí, Valença do Piauí, Pimenteiras e Barro Duro.
4.41	17 de junho de 2016 - <u>MANOEL DE SOUSA MARTINS NETO</u> , referente a condução do Presidente do CRMV-PI para participação em reunião a ser realizada no Campus Cinobelina Elvas, em Bom Jesus-PI, acerca do evento “Semana de Medicina Veterinária – 2016”, bem como da realização do CRMV-PI Itinerante. 18 de junho de 2016 - Participação no Piauí ExpoShow 2016, também em Bom Jesus-PI.
4.42	27/06 a 01/07/2016 - <u>JOAO FERNANDO NEIVA SANTOS</u> , referente a perícias/inspeções nos matadouros públicos existentes nos municípios de São João do Piauí, Campo Alegre do Fidalgo, Capitão Gervásio Oliveira, João Costa, Lagoa do Barro, Nova Santa Rita e Pedro Laurentino,

	conforme ofício nº 389/2016 do Ministério Público do Estado do Piauí.
4.43	01 de julho de 2016 - <u>JOSE WELIGHTON DIAS</u> , referente a sua participação na cerimônia de posse da nova diretoria executiva e conselheiros do CRMV/MA, e da 2º Reunião do AMAZONVET 2017, no dia 02 de julho de 2016, em São Luís-MA.
4.44	15 a 17 de julho de 2016 - <u>JOSE WELIGHTON DIAS</u> , referente a sua participação na 41º ExpoCorrente, em Corrente-PI. 18 de julho de 2016, participação como palestrante no III Ciclo de Palestras do Hospital Veterinário do CPCE, em Bom Jesus- PI. 19 de julho de 2016, retorno a Teresina.
4.45	15 a 17 de julho de 2016 - <u>JOÃO PEREIRA DA SILVA</u> , referente a sua participação na 41º ExpoCorrente, em Corrente-PI. 18 de julho de 2016, participação no III Ciclo de Palestras do Hospital Veterinário do CPCE, em Bom Jesus-PI. Dia 19 de julho de 2016, retorno a Teresina.
4.46	25 a 30 de julho de 2016 - <u>BENEDITO BARBOSA SOUSA</u> , referente à fiscalização nas cidades: São Raimundo Nonato, Canto do Buriti, Flores do Piauí, Rio Grande do Piauí, Ribeira do Piauí, Itaueira, Pavussu, Dom Inocêncio, São Lourenço do Piauí, Dirceu Arcoverde, Fartura do Piauí, Guaribas, Caracol, São Braz, Bonfim do Piauí, Jurema do Piauí, Várzea Branca e Curralinhos.
4.47	4 a 8 de julho de 2016 - <u>NAYRA JULIANA DA SILVA VANDERLEY BATISTA</u> , referente a sua participação no I Encontro de Usuários do Siscad, em Brasília - DF.
4.48	4 a 8 de julho de 2016 - <u>MARCIA RAQUEL FARIAS DE FREITAS</u> , referente a sua participação no I Encontro de Usuários do Siscad, em Brasília-DF
4.49	25 a 30 de julho de 2016 - <u>CARLOS ALBERTO DE SOUSA RIBEIRO</u> , referente à fiscalização nas cidades: São Raimundo Nonato, Canto do Buriti, Flores do Piauí, Rio Grande do Piauí, Ribeira do Piauí, Itaueira, Pavussu, Dom Inocêncio, São Lourenço do Piauí, Dirceu Arcoverde, Fartura do Piauí, Guaribas, Caracol, São Braz, Bonfim do Piauí, Jurema do Piauí, Várzea Branca e Curralinhos.
4.50	19 de agosto de 2016 - <u>JOSE ASSENÇÃO DAS NEVES SOBRINHO</u> , referente a sua participação no Seminário de Transparência e Boas Práticas nos Conselhos de Fiscalização Profissional, promovido pelo TCU em João Pessoa-PB.
4.51	29 e 30/08/2016 - <u>MARCELO CAMPOS RODRIGUES</u> , referente a sua participação no I Fórum das Comissões Nacional e Regionais de Ética, Bioética e Bem-estar Animal do Sistema CFMV/CRMV's em Brasília-DF.
4.52	18 a 19 de agosto de 2016 - <u>JOSE WELIGHTON DIAS</u> , referente a sua participação na XXII Câmara de Presidentes dos CRMVs Norte, Nordeste e Espírito Santo, em Fortaleza-CE.
4.53	22 a 27 de agosto de 2016 - <u>SUELMAR MARQUES DA COSTA</u> , referente à fiscalização nas cidades: Campo Maior, Pedro II, Capitão de Campos, Cocal de Telha, São Miguel do Tapuio, Castelo do Piauí, Juazeiro do Piauí, Lagoa de São Francisco, Milton Brandão, Domingos Mourão, Altos e Coivaras.
4.54	31/08 a 02/09/2016 - <u>JOSE WELIGHTON DIAS</u> , pela participação na

	Câmara Nacional de Presidente, em Porto Alegre-RS.
4.55	21 a 25 de agosto de 2016 - <u>BENATAN DE SOUSA CARVALHO</u> , referente a sua participação no I Encontro de Usuários do Siscad, em Brasília-DF.
4.56	22 a 27 de agosto de 2016 - <u>CARLOS ALBERTO DE SOUSA RIBEIRO</u> , referente à fiscalização nas cidades: Campo Maior, Pedro II, Capitão de Campos, Cocal de Telha, São Miguel do Tapuio, Castelo do Piauí, Juazeiro do Piauí, Lagoa de São Francisco, Milton Brandão, Domingos Mourão, Altos e Coivaras.
4.57	21 a 25 agosto de 2016 - <u>MARCIA RAQUEL FARIAS DE FREITAS</u> , referente a sua participação no I Encontro de Usuários do Siscad, em Brasília-DF.
4.58	14 e 15/09/2016 - <u>PEDRO PAULO MIRANDA SILVEIRA</u> , pela participação como ministrante do Treinamento sobre mormo para os Médicos Veterinários.
4.59	14 a 15/09/2016 - <u>JOSE MARIA DOS SANTOS FILHO</u> , pela participação no ciclo de palestras alusiva à comemoração ao dia do Médico Veterinário, tendo por primeira palestra como assunto: Modelo de fiscalização do CRMV-CE a ser realizada no CRMV-PI, e a segunda palestra será sobre “As atribuições do Responsável Técnico em Matadouros que acontecerá no Centro Tecnológico de Teresina.
4.60	19 a 24 de setembro de 2016 - <u>JOÃO PEREIRA DA SILVA</u> , referente à fiscalização nas cidades: Uruçuí, Ribeiro Gonçalves, Baixa Grande do Ribeiro, Sebastião Leal, Bertolínea, Manoel Emídio, Jerumenha, Guadalupe, Marcos Parente, Landri Sales, Porto Alegre, Antônio Almeida e Canavieira.
4.61	19 a 24 de setembro de 2016 - <u>CARLOS ALBERTO DE SOUSA RIBEIRO</u> , referente à fiscalização nas cidades Uruçuí, Ribeiro Gonçalves, Baixa Grande do Ribeiro, Sebastião Leal, Bertolínea, Manoel Emídio, Jerumenha, Guadalupe, Marcos Parente, Landri Sales, Porto Alegre, Antônio Almeida e Canavieira.
4.62	5 a 7 de outubro de 2016 - <u>SIMONE PEREIRA BARBOSA LIMA</u> , participação no III Simpósio de Produção Animal do Sul do Piauí, sendo promovido pela Coordenação do Curso de Bacharelado em Zootecnia e pelo Programa de Pós-Graduação em Zootecnia do Campus Cinobelina Elvas CPCE/UFPI, em Bom Jesus-PI.
4.63	5 a 7/10/16 - <u>GEOVAN DA SILVA VIEIRA</u> , pela participação no III Seminário Brasileiro de Contabilidade e Custos Aplicados aos Setor Público, em Brasília-DF.
4.64	17 a 20 de outubro de 2016 - <u>FERNANDO AECIO DE AMORIM CARVALHO</u> , pela participação como palestrante na VII Semana Acadêmica de Medicina Veterinária UFPI/CPCE e I Encontro Científico de Atualização em Medicina Veterinária, Campus Cinobelina Elvas, em Bom Jesus-PI.
4.65	17 a 20 de outubro de 2016 - <u>IVETE LOPES MENDONÇA</u> , pela participação na VII Semana Acadêmica de Medicina Veterinária UFPI/CPCE e I Encontro Científico de Atualização em Medicina Veterinária, Campus Cinobelina Elvas, em Bom Jesus-PI.
4.66	18 a 21/10/16 - <u>JOSE WELIGHTON DIAS</u> , referente participação no VIII

	Seminário Nacional de Saúde Pública Veterinária e VII Fórum das Comissões Nacional e Regionais de Saúde Pública Veterinária do Sistema CFMV/CRMV's, em Campo Grande-MS.
4.67	18 a 21/10/16 - <u>JOÃO PEREIRA DA SILVA</u> , referente a participação no VIII Seminário Nacional de Saúde Pública Veterinária e VII Fórum das Comissões Nacional e Regionais de Saúde Pública Veterinária do Sistema CFMV/CRMV's, em Campo Grande-MS.
4.68	5 a 7 de outubro de 2016 - <u>MANOEL DE SOUSA MARTINS NETO</u> , conduzir a Secretária-Geral, para a mesma participar no III Simpósio de Produção Animal do Sul do Piauí, sendo promovido pela Coordenação do Curso de Bacharelado em Zootecnia e pelo Programa de Pós-Graduação em Zootecnia do Campus Cinobelina Elvas CPCE/UFPI, em Bom Jesus-PI.
4.69	17 a 20 de outubro de 2016 - <u>MANOEL DE SOUSA MARTINS NETO</u> , referente a condução da Vice-Presidente para participação da mesma na VII Semana Acadêmica de Medicina Veterinária UFPI/CPCE e I Encontro Científico de Atualização em Medicina Veterinária, Campus Cinobelina Elvas, em Bom Jesus-PI.
4.70	11 a 14/11/2016 - <u>ALEXANDRA DE SIQUEIRA CAJADO LIARTE</u> , referente à participação II Congresso Internacional de Saúde Pública do Delta do Parnaíba, em Parnaíba.
4.71	11 a 14/11/2016 - <u>LINA VERA DE OLIVEIRA ARAGÃO</u> , referente à participação II Congresso Internacional de Saúde Pública do Delta do Parnaíba, em Parnaíba.
4.72	29/11/2016 - <u>JOYCE MAGALHÃES SILVA</u> , referente à Participação como palestrante no evento: " GESTÃO DE NEGÓCIOS NA ÁREA VETERINÁRIA" em Parnaíba-PI.
4.73	29/11/2016 - <u>JOSE WELIGHTON DIAS</u> , referente à Participação no evento: " GESTÃO DE NEGÓCIOS NA ÁREA VETERINÁRIA" em Parnaíba-PI.
4.74	29/11/2016 - <u>MONICA ARRIVABENE</u> , referente à Participação como palestrante no evento: "GESTÃO DE NEGÓCIOS NA ÁREA VETERINÁRIA" em Parnaíba-PI.
4.75	07 a 12 de novembro de 2016 - <u>BENEDITO BARBOSA SOUSA</u> , referente à fiscalização nos municípios: Paulistana, Jacobina do Piauí, Patos do Piauí, Acauã, Queimada Nova, Lagoa do Barro, Campo Alegre do Fidalgo, Capitão Gervásio Oliveira, São Francisco de Assis do Piauí, Conceição do Canindé, Itainópolis, Vera Mendes, Isaías Coelho, Ipiranga e Inhumas.
4.76	21 a 26 de novembro de 2016 - <u>DARIO MAGALHAES BATISTA FILHO</u> , referente à fiscalização nas cidades: Corrente, Cristalândia, Gilbués, R. do Gurguéia, Bom Jesus, Monte Alegre, Santa Luz, Santa Filomena, Morro Cabeça no Tempo, Cristino Castro, Palmeira do Piauí, Colônia do Gurguéia, Curimatá, Parnaguá e Elizeu Martins.
4.77	07 a 12 de novembro de 2016 - <u>CARLOS ALBERTO DE SOUSA RIBEIRO</u> , referente à fiscalização nos municípios: Paulistana, Jacobina do Piauí, Patos do Piauí, Acauã, Queimada Nova, Lagoa do Barro, Campo Alegre do Fidalgo, Capitão Gervásio Oliveira, São Francisco de Assis do Piauí, Conceição do Canindé, Itainópolis, Vera Mendes, Isaías Coelho, Ipiranga e Inhumas.

4.78	21 a 26 de novembro de 2016 - <u>CARLOS ALBERTO DE SOUSA RIBEIRO</u> , referente à fiscalização nas cidades: Corrente, Cristalândia, Gilbués, Redenção do Gurguéia, Bom Jesus, Monte Alegre, Santa Luz, Santa Filomena, Morro Cabeça no Tempo, Cristino Castro, Palmeira do Piauí, Colônia do Gurguéia, Curimatá, Parnaguá e Elizeu Martins.
4.79	29/11/2016 - <u>MANOEL DE SOUSA MARTINS NETO</u> , referente a condução do Presidente, Joyce Magalhães da Silva, Monica Arrivabene para participação do evento: “GESTAO DE NEGOCIOS NA AREA VETERINARIA” em Parnaíba-PI.
5.0	Reuniões Plenárias: foram realizadas 12 (doze) sessões Plenárias Ordinárias e nenhuma sessões Plenárias Extraordinária e 01 (uma) sessão plenária especial de Julgamento de Processo Ético Profissional.
6.0	Aquisição de uma máquina Plastificadora PLM23, aquisição de acionador pendente, fonte regulável vol 12vdc x 10 AM estabil e kit porteiro eletrônico sobrepor, aquisição de 01 (um) portão em chapa de metalon, aquisição de 01 HD externo 1TB, 01 HD Desk 500Gb e 02 roteadores Wifi D Link, aquisição de anti-vírus Kaspersky para 10 usuários.
7.0	Não houve aquisição de um veículo por não haver disponibilidade de recursos financeiros suficientes.
8.0	Não houve reforma da sede do CRMV-PI por não haver disponibilidade de recursos financeiros suficientes.

Fonte: SISCAD E SISCONT.NET 2016

## CONSIDERAÇÕES FINAIS

O CRMV – PI realizou em 2016 uma gestão pautada nas competências previstas em Lei. Dando ênfase na transparência e objetivando a autonomia administrativa e financeira. Diante do exposto, concluímos que os recursos arrecadados foram utilizados de forma responsável e de acordo com os preceitos regimentais estabelecidos pelo CFMV E TCU.

## **Anexo I – Demonstrações Contábeis e suas notas explicativas**

## Balço Patrimonial

ATIVO		PASSIVO	
Especificação	Exercício Atual	Especificação	Exercício Atual
<b>ATIVO CIRCULANTE</b>	<b>1.959.286,25</b>	<b>PASSIVO CIRCULANTE</b>	<b>237.862,37</b>
CAIXA E EQUIVALENTES DE CAIXA	428.882,18	OBRIGACOES TRABALHISTAS, PREVIDENCIARIAS E ASSISTENCIAIS A PAGAR A CURTO PRAZO	7.340,63
CREDITOS A CURTO PRAZO	1.530.299,01	EMPRÉSTIMOS E FINANCIAMENTOS A CURTO PRAZO	0,00
DEMAIS CREDITOS E VALORES DE CURTO PRAZO	105,06	FORNECEDORES E CONTAS A PAGAR A CURTO PRAZO	20.336,06
INVESTIMENTOS E APLICACOES TEMPORARIAS A CURTO PRAZO	0,00	OBRIGAÇÕES FISCAIS A CURTO PRAZO	285,81
ESTOQUE	0,00	PROVISÕES A CURTO PRAZO	0,00
VARIACOES PATRIMONIAIS DIMINUTIVAS PAGAS ANTECIPADAMENTE	0,00	DEMAIS OBRIGACOES A CURTO PRAZO	209.899,87
<b>ATIVO NAO-CIRCULANTE</b>	<b>423.567,07</b>	<b>PASSIVO NAO-CIRCULANTE</b>	<b>0,00</b>
ATIVO REALIZAVEL A LONGO PRAZO	0,00	OBRIGACOES TRABALHISTAS, PREVIDENCIARIAS E ASSISTENCIAIS A PAGAR A LONGO PRAZO	0,00
INVESTIMENTOS	0,00	EMPRESTIMOS E FINANCIAMENTOS A LONGO PRAZO	0,00
IMOBILIZADO	423.567,07	FORNECEDORES A LONGO PRAZO	0,00
BENS MOVEIS	134.528,32	OBRIGACOES FISCAIS A LONGO PRAZO	0,00
BENS IMOVEIS	207.725,95	PROVISÕES A LONGO PRAZO	0,00
(-) DEPRECIACAO, EXAUSTAO E AMORTIZACAO ACUMULADAS	81.312,80	DEMAIS OBRIGACOES A LONGO PRAZO	0,00
INTANGIVEL	0,00	RESULTADO DIFERIDO	0,00
		<b>TOTAL DO PASSIVO</b>	<b>237.862,37</b>



ATIVO		PASSIVO	
Especificação	Exercício Atual	Especificação	Exercício Atual
		<b>PATRIMÔNIO LÍQUIDO</b>	
		Especificação	Exercício Atual
		Patrimônio Social e Capital Social	0,00
		Ajuste de avaliação Patrimonial	0,00
		Demais Reservas	0,00
		Resultados Acumulados	2.144.990,95
		TOTAL DO PATRIMÔNIO LÍQUIDO	2.144.990,95
<b>TOTAL</b>	<b>2.382.853,32</b>	<b>TOTAL</b>	<b>2.382.853,32</b>
ATIVO FINANCEIRO	2.382.821,08	PASSIVO FINANCEIRO	232.391,47
ATIVO PERMANENTE	32,24	PASSIVO PERMANENTE	5.470,90
<b>SALDO PATRIMONIAL</b>			<b>2.144.990,95</b>

## Compensações

ESPECIFICAÇÃO	Exercício Atual	ESPECIFICAÇÃO	Exercício Atual
Saldo do Atos Potenciais Ativos	Atual	Saldo do Atos Potenciais Passivos	Atual
Execução de Garantias e Contragarantias Recebidas	0,00	Execução de Garantias e Contragarantias Concedidas	0,00
Execução de Direitos Conveniados	0,00	Execução de Obrigações Conveniadas	0,00
Execução de Direitos Contratuais	0,00	Execução de Obrigações Contratuais	0,00
Execução de Outros Atos Potenciais do Ativo	0,00	Execução de Outros Atos Potenciais do Passivo	0,00
<b>TOTAL</b>	<b>0,00</b>	<b>TOTAL</b>	<b>0,00</b>

## Quadro do Superávit/Déficit Financeiro

	Exercício Atual	Exercício Anterior
Superávit Financeiro	2.150.429,61	1.764.280,35

Teresina-PI, 31 de dezembro de 2016



## Balço Orçamentário

RECEITAS ORÇAMENTÁRIAS	PREVISÃO INICIAL	PREVISÃO ATUALIZADA	RECEITAS REALIZADAS	SALDO
RECEITAS CORRENTES	2.114.000,00	1.200.000,00	845.961,11	-354.038,89
RECEITA TRIBUTÁRIA	81.000,00	76.000,00	73.540,75	-2.459,25
TAXA PELA PRESTAÇÃO DE SERVIÇOS	81.000,00	76.000,00	73.540,75	-2.459,25
TAXAS E EMOLUMENTOS	81.000,00	76.000,00	73.540,75	-2.459,25
RECEITAS DE CONTRIBUIÇÕES	980.000,00	780.000,00	570.804,29	-209.195,71
CONTRIBUIÇÕES DE INTERESSE DAS CATEGORIAS	980.000,00	780.000,00	570.804,29	-209.195,71
PROFISSIONAIS	980.000,00	780.000,00	570.804,29	-209.195,71
ANUIDADES - PESSOAS FÍSICAS	490.000,00	395.000,00	297.792,27	-97.207,73
ANUIDADES - PESSOAS JURÍDICAS	490.000,00	385.000,00	273.012,02	-111.987,98
RECEITA PATRIMONIAL	29.000,00	25.000,00	4,25	-24.995,75
RECEITA IMOBILIÁRIA	24.000,00	24.000,00	0,00	-24.000,00
RECEITA IMOBILIÁRIA	24.000,00	24.000,00	0,00	-24.000,00
RECEITAS MOBILIÁRIAS	5.000,00	1.000,00	4,25	-995,75
RECEITAS MOBILIÁRIAS	5.000,00	1.000,00	4,25	-995,75
RECEITAS DE SERVIÇOS	67.000,00	16.000,00	5.817,30	-10.182,70
RECEITAS DIVERSAS DE SERVIÇOS	67.000,00	16.000,00	5.817,30	-10.182,70
RECEITAS DIVERSAS DE SERVIÇOS	67.000,00	16.000,00	5.817,30	-10.182,70
RECEITAS FINANCEIRAS	175.000,00	175.000,00	148.624,74	-26.375,26
JUROS E ENCARGOS DE MORA SOBRE BENS E SERVIÇOS	44.000,00	44.000,00	41.039,53	-2.960,47
JUROS DE MORA	44.000,00	44.000,00	41.039,53	-2.960,47



RECEITAS ORÇAMENTÁRIAS	PREVISÃO INICIAL	PREVISÃO ATUALIZADA	RECEITAS REALIZADAS	SALDO		
VARIAÇÕES MONETÁRIAS E CAMBIAIS	39.000,00	44.000,00	42.033,93	-1.966,07		
ATUALIZAÇÃO MONETÁRIA	39.000,00	44.000,00	42.033,93	-1.966,07		
MULTA POR MORA	47.000,00	42.000,00	28.519,70	-13.480,30		
MULTAS POR MORA	30.000,00	28.000,00	12.479,77	-15.520,23		
OUTRAS MULTAS	17.000,00	14.000,00	16.039,93	2.039,93		
REMUNERAÇÃO DE DEP.BANC. E APLICAÇÕES FINANCEIRAS	45.000,00	45.000,00	37.031,58	-7.968,42		
RENDIMENTOS DE APLICAÇÕES FINANCEIRAS	45.000,00	45.000,00	37.031,58	-7.968,42		
TRANSFERENCIAS CORRENTES	522.000,00	2.500,00	0,00	-2.500,00		
TRANSFERENCIAS INTRA GOVERNAMENTAIS	522.000,00	2.500,00	0,00	-2.500,00		
TRANSFERENCIAS INTRA GOVERNAMENTAIS	522.000,00	2.500,00	0,00	-2.500,00		
OUTRAS RECEITAS CORRENTES	260.000,00	125.500,00	47.169,78	-78.330,22		
OUTRAS RECEITAS CORRENTES	260.000,00	125.500,00	47.169,78	-78.330,22		
INDENIZAÇÕES E/OU RESTITUIÇÕES	15.000,00	5.000,00	62,00	-4.938,00		
DÍVIDA ATIVA	245.000,00	120.500,00	47.107,78	-73.392,22		
RECEITAS DE CAPITAL	1.000,00	0,00	0,00	0,00		
ALIENAÇÃO DE BENS	1.000,00	0,00	0,00	0,00		
ALIENAÇÃO DE BENS MÓVEIS	1.000,00	0,00	0,00	0,00		
EQUIPAMENTOS E MATERIAL PERMANENTE	1.000,00	0,00	0,00	0,00		
RECURSOS ARRECADADOS EM EXERCÍCIOS ANTERIORES	0,00	0,00	0,00	0,00		
<b>SUB-TOTAL DAS RECEITAS</b>	<b>2.115.000,00</b>	<b>1.200.000,00</b>	<b>845.961,11</b>	<b>-354.038,89</b>		
<b>DÉFICIT</b>	<b>0,00</b>	<b>0,00</b>	<b>2.048,22</b>	<b>2.048,22</b>		
<b>TOTAL</b>	<b>2.115.000,00</b>	<b>1.200.000,00</b>	<b>848.009,33</b>	<b>-351.990,67</b>		
DESPESAS ORÇAMENTÁRIAS	DOTAÇÃO INICIAL	DOTAÇÃO ATUALIZADA	DESPESAS EMPENHADAS	DESPESAS LIQUIDADAS	DESPESAS PAGAS	SALDO DOTAÇÃO
DESPESAS CORRENTES	1.596.000,00	1.157.500,00	834.518,78	834.518,78	809.170,22	322.981,22
PESSOAL, ENCARGOS E BENEFÍCIOS	495.000,00	356.100,00	282.449,99	282.449,99	276.429,02	73.650,01

DESPESAS ORÇAMENTÁRIAS	DOTAÇÃO INICIAL	DOTAÇÃO ATUALIZADA	DESPESAS EMPENHADAS	DESPESAS LIQUIDADAS	DESPESAS PAGAS	SALDO DOTAÇÃO
PESSOAL	339.000,00	231.000,00	204.729,06	204.729,06	204.729,06	26.270,94
OUTRAS VPD VARIÁVEIS - PESSOAL CIVIL - RGPS	3.000,00	500,00	0,00	0,00	0,00	500,00
CONTRATAÇÃO POR TEMPO DETERMINADO	11.000,00	5.000,00	4.087,93	4.087,93	4.087,93	912,07
ENCARGOS PATRONAIS	67.000,00	64.000,00	47.287,17	47.287,17	42.172,52	16.712,83
ENCARGOS PATRONAIS - FGTS	27.000,00	15.000,00	11.177,31	11.177,31	10.270,99	3.822,69
BENEFÍCIOS A PESSOAL - RGPS	48.000,00	40.600,00	15.168,52	15.168,52	15.168,52	25.431,48
USO DE BENS E SERVIÇOS	1.056.000,00	766.200,00	525.383,34	525.383,34	506.055,75	240.816,66
MATERIAL DE CONSUMO	117.500,00	73.500,00	28.199,11	28.199,11	28.199,11	45.300,89
SERVIÇOS	938.500,00	692.700,00	497.184,23	497.184,23	477.856,64	195.515,77
TRIBUTARIAS CONTRIBUTIVAS	5.000,00	1.000,00	0,00	0,00	0,00	1.000,00
IMPOSTOS, TAXAS E CONTRIBUIÇÕES DE MELHORIA	5.000,00	1.000,00	0,00	0,00	0,00	1.000,00
DEMAIS DESPESAS CORRENTES	40.000,00	34.200,00	26.685,45	26.685,45	26.685,45	7.514,55
FATOS GERADORES DIVERSOS	40.000,00	34.200,00	26.685,45	26.685,45	26.685,45	7.514,55
DESPESAS DE CAPITAL	519.000,00	42.500,00	13.490,55	13.490,55	13.490,55	29.009,45
INVESTIMENTOS, AÇÕES E EQUIPAMENTOS E MATERIAL PERMANENTE	519.000,00	42.500,00	13.490,55	13.490,55	13.490,55	29.009,45
INVESTIMENTOS	519.000,00	42.500,00	13.490,55	13.490,55	13.490,55	29.009,45
<b>SUB-TOTAL DAS DESPESAS</b>	<b>2.115.000,00</b>	<b>1.200.000,00</b>	<b>848.009,33</b>	<b>848.009,33</b>	<b>822.660,77</b>	<b>351.990,67</b>
<b>SUPERÁVIT</b>	<b>0,00</b>	<b>0,00</b>	<b>0,00</b>	<b>0,00</b>	<b>0,00</b>	<b>0,00</b>
<b>TOTAL</b>	<b>2.115.000,00</b>	<b>1.200.000,00</b>	<b>848.009,33</b>	<b>848.009,33</b>	<b>822.660,77</b>	<b>351.990,67</b>

<b>DESPESAS ORÇAMENTÁRIAS</b>	<b>DOTAÇÃO INICIAL</b>	<b>DOTAÇÃO ATUALIZADA</b>	<b>DESPESAS EMPENHADAS</b>	<b>DESPESAS LIQUIDADAS</b>	<b>DESPESAS PAGAS</b>	<b>SALDO DOTAÇÃO</b>
-------------------------------	------------------------	---------------------------	----------------------------	----------------------------	-----------------------	----------------------

Teresina-PI, 31 de dezembro de 2016

## Balço Financeiro

INGRESSOS			DISPÊNDIOS		
ESPECIFICAÇÃO	Exercício Atual	Exercício Anterior	ESPECIFICAÇÃO	Exercício Atual	Exercício Anterior
Receita Orçamentária	845.961,11	661.894,80	Despesa Orçamentária	848.009,33	712.181,64
RECEITA REALIZADA	845.961,11	661.894,80	CREDITO EMPENHADO A LIQUIDAR		2.507,22
RECEITAS CORRENTES	845.961,11	661.894,80	CREDITO EMPENHADO LIQUIDADO	25.348,56	712.181,64
RECEITA TRIBUTÁRIA	73.540,75	56.018,59	CREDITO EMPENHADO - PAGO	822.660,77	
TAXA PELA PRESTAÇÃO DE SERVIÇOS	73.540,75	56.018,59	DESPESAS CORRENTES	809.170,22	
TAXAS E EMOLUMENTOS	73.540,75	56.018,59	PESSOAL, ENCARGOS E BENEFÍCIOS	276.429,02	
RECEITAS DE CONTRIBUIÇÕES	570.804,29	476.309,13	USO DE BENS E SERVIÇOS	506.055,75	
CONTRIBUIÇÕES DE INTERESSE DAS CATEGORIAS PROFISSIONAIS	570.804,29	476.309,13	TRIBUTARIAS CONTRIBUTIVAS		
ANUIDADES - PESSOAS FÍSICAS	297.792,27	252.473,67	DEMAIS DESPESAS CORRENTES	26.685,45	
ANUIDADES - PESSOAS JURÍDICAS	273.012,02	223.835,46	DESPESAS DE CAPITAL	13.490,55	
RECEITA PATRIMONIAL	4,25	7,38	INVESTIMENTOS, AÇÕES E EQUIPAMENTOS E MATERIAL PERMANENTE	13.490,55	
RECEITAS MOBILIÁRIAS	4,25	7,38	CREDITO EMPENHADO LIQUIDADO		712.181,64
RECEITAS MOBILIÁRIAS	4,25	7,38	DESPESAS CORRENTES		631.938,39
RECEITAS DE SERVIÇOS	5.817,30	5.944,72	PESSOAL, ENCARGOS E BENEFÍCIOS		184.673,70
RECEITAS DIVERSAS DE SERVIÇOS	5.817,30	5.944,72	USO DE BENS E SERVIÇOS		411.370,10
RECEITAS DIVERSAS DE SERVIÇOS	5.817,30	5.944,72	TRIBUTARIAS CONTRIBUTIVAS		675,00
RECEITAS FINANCEIRAS	148.624,74	105.893,71	DEMAIS DESPESAS CORRENTES		35.219,59

JUROS E ENCARGOS DE MORA SOBRE BENS E SERVIÇOS	41.039,53	26.181,26	DESPESAS DE CAPITAL		80.243,25
--	-----------	-----------	---------------------	--	-----------

 Evite imprimir. Colabore com o meio ambiente.

INGRESSOS			DISPÊNDIOS		
ESPECIFICAÇÃO	Exercício Atual	Exercício Anterior	ESPECIFICAÇÃO	Exercício Atual	Exercício Anterior
JUROS DE MORA	41.039,53	26.181,26	INVESTIMENTOS, AÇÕES E EQUIPAMENTOS E MATERIAL PERMANENTE		80.243,25
VARIAÇÕES MONETÁRIAS E CAMBIAIS	42.033,93	15.936,22	RESTOS A PAGAR NÃO PROCESSADOS LIQUIDADOS A PAGAR		
ATUALIZAÇÃO MONETÁRIA	42.033,93	15.936,22			
MULTA POR MORA	28.519,70	27.768,58			
MULTAS POR MORA	12.479,77	9.660,14			
OUTRAS MULTAS	16.039,93	18.108,44			
REMUNERAÇÃO DE DEP.BANC. E APLICAÇÕES FINANCEIRAS	37.031,58	36.007,65			
RENDIMENTOS DE APLICAÇÕES FINANCEIRAS	37.031,58	36.007,65			
OUTRAS RECEITAS CORRENTES	47.169,78	17.721,27			
OUTRAS RECEITAS CORRENTES	47.169,78	17.721,27			
INDENIZAÇÕES E/OU RESTITUIÇÕES	62,00	1.413,63			
DÍVIDA ATIVA	47.107,78	16.307,64			
Transferências Financeiras Recebidas			Transferências Financeiras Concedidas		
Recebimentos Extraorçamentários	301.864,42	972.100,29	Pagamentos Extraorçamentários	272.855,43	966.420,55
Inscrição de Restos a Pagar Não Processados			Pagamentos de Restos a Pagar Não Processados		
Inscrição de Restos a Pagar Processados	25.348,56		Pagamentos de Restos a Pagar Processados	7.196,67	
Depósitos Restituíveis e Valores Vinculados	44.262,19		Depósitos Restituíveis e Valores Vinculados	30.446,08	
Outros Recebimentos Extraorçamentários	232.253,67		Outros Pagamentos Extraorçamentários	235.212,68	
Saldo em espécie do Exercício Anterior	401.921,41	446.316,39	Saldo em espécie para o Exercício Seguinte	428.882,18	401.709,29
Caixa e Equivalente de Caixa	401.709,29		Caixa e Equivalente de Caixa	428.882,18	
Depósitos. Rest. Vlrs Vinculados	212,12		Depósitos. Rest. Vlrs Vinculados		

INGRESSOS			DISPÊNDIOS		
ESPECIFICAÇÃO	Exercício Atual	Exercício Anterior	ESPECIFICAÇÃO	Exercício Atual	Exercício Anterior
Total:	1.549.746,94	2.080.311,48		1.549.746,94	2.080.311,48

Teresina-PI, 31 de dezembro de 2016



## Variações Patrimoniais

VARIACIONES PATRIMONIAIS QUANTITATIVAS					
	Exercício Atual	Exercício Anterior		Exercício Atual	Exercício Anterior
VARIACAO PATRIMONIAL AUMENTATIVA	1.215.229,38	835.207,42	VARIACAO PATRIMONIAL DIMINUTIVA	834.518,78	631.938,39
IMPOSTOS, TAXAS E CONTRIBUICOES DE MELHORIA	73.540,75	56.018,59	PESSOAL E ENCARGOS	282.449,99	184.673,70
TAXAS	73.540,75	56.018,59	REMUNERACAO A PESSOAL	208.816,99	133.391,67
TAXAS PELA PRESTACAO DE SERVICOS	73.540,75	56.018,59	REMUNERACAO A PESSOAL ATIVO CIVIL - ABRANGIDOS PELO RGPS	208.816,99	133.391,67
CONTRIBUICOES	938.589,47	649.621,75	ENCARGOS PATRONAIS	58.464,48	37.807,79
CONTRIBUICOES DE INTERESSE DAS CATEGORIAS PROFISSIONAIS	938.589,47	649.621,75	ENCARGOS PATRONAIS - RGPS	47.287,17	29.633,37
CONTRIBUICOES SOCIAIS	938.589,47	649.621,75	ENCARGOS PATRONAIS - FGTS	11.177,31	8.174,42
EXPLORACAO E VENDA DE BENS, SERVICOS E DIREITOS	5.821,55	5.952,10	BENEFICIOS A PESSOAL	15.168,52	13.474,24
EXPLORACAO DE BENS E DIREITOS E PRESTACAO DE SERVICOS	5.821,55	5.952,10	BENEFICIOS A PESSOAL - RGPS	15.168,52	13.474,24
VALOR BRUTO DE EXPLORACAO DE BENS E DIREITOS E PRESTACAO DE SERVICOS	5.821,55	5.952,10	USO DE BENS, SERVICOS E CONSUMO DE CAPITAL FIXO	525.383,34	411.370,10
VARIACOES PATRIMONIAIS AUMENTATIVAS FINANCEIRAS	148.624,74	105.893,71	USO DE MATERIAL DE CONSUMO	28.199,11	21.120,81
JUROS E ENCARGOS DE MORA	41.039,53	26.181,26	CONSUMO DE MATERIAL	28.199,11	21.120,81
JUROS E ENCARGOS DE MORA SOBRE FORNECIMENTOS DE BENS E SERVIÇOS	41.039,53	26.181,26	SERVICOS	497.184,23	390.249,29
VARIACOES MONETARIAS E CAMBIAIS	42.033,93	15.936,22	DIARIAS	120.445,00	65.727,00
OUTRAS VARIACOES MONETARIAS E CAMBIAIS	42.033,93	15.936,22	SERVICOS TERCEIROS - PF	74.772,70	69.629,58
OUTRAS VARIACOES PATRIMONIAIS AUMENTATIVAS – FINANCEIRAS	65.551,28	63.776,23	SERVICOS TERCEIROS - PJ	301.966,53	254.892,71
OUTRAS VARIACOES PATRIMONIAIS AUMENTATIVAS – FINANCEIRAS	65.551,28	63.776,23	TRIBUTARIAS	0,00	675,00
OUTRAS VARIACOES PATRIMONIAIS AUMENTATIVAS	48.652,87	17.721,27	IMPOSTOS, TAXAS E CONTRIBUICOES DE MELHORIA	0,00	675,00
DIVERSAS VARIACOES PATRIMONIAIS AUMENTATIVAS	48.652,87	17.721,27	IMPOSTOS, TAXAS E CONTRIBUICOES DE MELHORIA	0,00	675,00
INDENIZACOES E RESTITUIÇÕES	1.545,09	1.413,63	OUTRAS VARIACOES PATRIMONIAIS DIMINUTIVAS	26.685,45	35.219,59
DIVIDA ATIVA	47.107,78	16.307,64	DIVERSAS VARIACOES PATRIMONIAIS DIMINUTIVAS	26.685,45	35.219,59
			VARIACOES PATRIMONIAIS DIMINUTIVAS DECORRENTES DE FATOS GERADORES DIVERSOS	26.685,45	35.219,59
<b>Total das Variações Ativas :</b>	<b>1.215.229,38</b>	<b>835.207,42</b>	<b>Total das Variações Passivas :</b>	<b>834.518,78</b>	<b>631.938,39</b>
		<b>RESULTADO PATRIMONIAL</b>			
<b>Déficit do Exercício</b>			<b>Superávit do Exercício</b>	<b>380.710,60</b>	<b>203.269,03</b>



	Exercício Atual	Exercício Anterior		Exercício Atual	Exercício Anterior
<b>Total</b>	<b>1.215.229,38</b>	<b>835.207,42</b>	<b>Total</b>	<b>1.215.229,38</b>	<b>835.207,42</b>

Teresina-PI, 31 de dezembro de 2016

## Demonstração dos Fluxos de Caixa

Exercício Atual Exercício Anterior

## FLUXO DE CAIXA DAS ATIVIDADES DAS OPERAÇÕES

**INGRESSOS**

RECEITAS CORRENTES	845.961,11	661.894,80
RECEITA TRIBUTÁRIA	73.540,75	56.018,59
TAXA PELA PRESTAÇÃO DE SERVIÇOS	73.540,75	56.018,59
TAXAS E EMOLUMENTOS	73.540,75	56.018,59
RECEITAS DE CONTRIBUIÇÕES	570.804,29	476.309,13
CONTRIBUIÇÕES DE INTERESSE DAS CATEGORIAS PROFISSIONAIS	570.804,29	476.309,13
ANUIDADES - PESSOAS FÍSICAS	297.792,27	252.473,67
ANUIDADES - PESSOAS JURÍDICAS	273.012,02	223.835,46
RECEITA PATRIMONIAL	4,25	7,38
RECEITAS MOBILIÁRIAS	4,25	7,38
RECEITAS MOBILIÁRIAS	4,25	7,38
RECEITAS DE SERVIÇOS	5.817,30	5.944,72
RECEITAS DIVERSAS DE SERVIÇOS	5.817,30	5.944,72
RECEITAS DIVERSAS DE SERVIÇOS	5.817,30	5.944,72
RECEITAS FINANCEIRAS	148.624,74	105.893,71
JUROS E ENCARGOS DE MORA SOBRE BENS E SERVIÇOS	41.039,53	26.181,26
JUROS DE MORA	41.039,53	26.181,26
VARIAÇÕES MONETÁRIAS E CAMBIAIS	42.033,93	15.936,22
ATUALIZAÇÃO MONETÁRIA	42.033,93	15.936,22
MULTA POR MORA	28.519,70	27.768,58
MULTAS POR MORA	12.479,77	9.660,14
OUTRAS MULTAS	16.039,93	18.108,44
REMUNERAÇÃO DE DEP.BANC. E APLICAÇÕES FINANCEIRAS	37.031,58	36.007,65
RENDIMENTOS DE APLICAÇÕES FINANCEIRAS	37.031,58	36.007,65
OUTRAS RECEITAS CORRENTES	47.169,78	17.721,27
OUTRAS RECEITAS CORRENTES	47.169,78	17.721,27
INDENIZAÇÕES E/OU RESTITUIÇÕES	62,00	1.413,63
DÍVIDA ATIVA	47.107,78	16.307,64
INGRESSOS EXTRAORÇAMENTÁRIOS	0,00	972.100,29
OUTROS INGRESSOS	276.727,98	0,00

**DESEMBOLSOS****CREDITO EMPENHADO – PAGO**

DESPEAS CORRENTES	809.170,22	0,00
PESSOAL, ENCARGOS E BENEFÍCIOS	276.429,02	0,00
USO DE BENS E SERVIÇOS	506.055,75	0,00
TRIBUTARIAS CONTRIBUITIVAS	0,00	0,00
DEMAIS DESPESAS CORRENTES	26.685,45	0,00
DESPEAS CORRENTES	0,00	631.938,39
PESSOAL, ENCARGOS E BENEFÍCIOS	0,00	184.673,70
USO DE BENS E SERVIÇOS	0,00	411.370,10
TRIBUTARIAS CONTRIBUITIVAS	0,00	675,00
DEMAIS DESPESAS CORRENTES	0,00	35.219,59

	Exercício Atual	Exercício Anterior
RESTOS A PAGAR NÃO PROCESSADOS LIQUIDADOS A PAGAR	0,00	0,00
DESEMBOLSOS EXTRAORÇAMENTÁRIOS	0,00	966.420,55
OUTROS DESEMBOLSOS	272.855,43	0,00
<b>FLUXO DE CAIXA LÍQUIDO DAS ATIVIDADES DAS OPERAÇÕES</b>	<b>40.663,44</b>	<b>35.636,15</b>
<b>FLUXO DE CAIXA DAS ATIVIDADES DE INVESTIMENTO</b>		
<b>INGRESSOS</b>		
<b>DESEMBOLSOS</b>		
<b>Crédito Empenhado Pago</b>		
INVESTIMENTOS, AÇÕES E EQUIPAMENTOS E MATERIAL PERMANENTE	13.490,55	0,00
<b>Crédito Empenhado Liquidado</b>		
INVESTIMENTOS, AÇÕES E EQUIPAMENTOS E MATERIAL PERMANENTE	0,00	80.243,25
<b>FLUXO DE CAIXA LÍQUIDO DAS ATIVIDADES DE INVESTIMENTO</b>	<b>-13.490,55</b>	<b>-80.243,25</b>
<b>FLUXO DE CAIXA DAS ATIVIDADES DE FINANCIAMENTO</b>		
<b>INGRESSOS</b>		
<b>DESEMBOLSOS</b>		
<b>FLUXO DE CAIXA LÍQUIDO DAS ATIVIDADES DE FINANCIAMENTO</b>	<b>0,00</b>	<b>0,00</b>
<b>APURAÇÃO DO FLUXO DE CAIXA DO PERÍODO</b>		
<b>GERAÇÃO LÍQUIDA DE CAIXA E EQUIVALENTES DE CAIXA</b>	<b>27.172,89</b>	<b>-44.607,10</b>
<b>CAIXA E EQUIVALENTES DE CAIXA INICIAL</b>	<b>401.709,29</b>	<b>446.316,39</b>
<b>CAIXA E EQUIVALENTES DE CAIXA FINAL</b>	<b>428.882,18</b>	<b>401.709,29</b>

Teresina-PI, 31 de dezembro de 2016



**SERVIÇO PÚBLICO FEDERAL**  
**Conselho Regional de Medicina Veterinária do Estado do Piauí - CRMV-PI**

---

## **NOTAS EXPLICATIVAS ÀS DEMONSTRAÇÕES CONTÁBEIS – 2016**

### **1 - CONTEXTO OPERACIONAL**

O Conselho Regional de Medicina Veterinária – CRMV-PI, opera suas atividades com base nas despesas e receitas orçamentárias. Atendendo a normas reguladoras do sistema CFMV/CRMV.

### **2 - APRESENTAÇÃO DAS DEMONSTRAÇÕES CONTÁBEIS**

#### a) Critérios de Elaboração

Elaboradas de acordo com as práticas regulamentadas pelas Normas Brasileira de Contabilidade, emitidas pelo CFC – Conselho Federal de Contabilidade, Lei 4.320/64 e Resolução 1.049/2014 do CFMV.

#### b) Comparabilidade de Exercícios

O CRMV-PI, teve uma variação patrimonial na ordem de 46,60%, conforme balanço comparado 2015/2016.

O aumento das variações patrimoniais quantitativas (VPA), ocorreu em função do aumento da arrecadação em 2016 em comparação com o receita de 2015.



**SERVIÇO PÚBLICO FEDERAL**  
**Conselho Regional de Medicina Veterinária do Estado do Piauí - CRMV-PI**

---

c) Notas Explicativas

As notas explicativas às demonstrações contábeis estão apresentadas em conformidade com as normas brasileiras de contabilidade, exceto onde haja indicação de outra forma de evidenciação.

### **3 – RESUMO DAS PRINCIPAIS PRÁTICAS CONTÁBEIS**

Os créditos e as obrigações sujeitos a atualização monetária estão corrigidos até a data das demonstrações contábeis.

#### **a) Equivalentes a Caixa**

Os equivalentes a Caixa são valores disponíveis em aplicações, poupança e conta movimentos e estão registrados ao centro custo, acrescido dos rendimentos auferidos até a data do balanço.

#### **b) Créditos a curto Prazo.**

São valores registrados na conta de créditos a receber, já inscritos em Dívida Ativa e em processo de cobrança administrativa e através de ações de ajuizamento de cobrança.

### **ATIVO NÃO CIRCULANTE**



**SERVIÇO PÚBLICO FEDERAL**  
**Conselho Regional de Medicina Veterinária do Estado do Piauí - CRMV-PI**

---

O CRMV-PI teve uma estabilidade no ATIVO IMOBILIZADO em comparação ao exercício de 2015, com uma elevação na ordem de R\$ 13.490,55 (Treze mil e cento e cinquenta reais), que corresponde a 3,18% do total do Ativo não Circulante, conforme demonstrativo do Balanço Patrimonial 2016.

Os bens do ativo não circulante foram devidamente incorporados ao patrimônio da entidade, através dos lançamentos contábeis.

### **11 - OUTRAS OBRIGAÇÕES – PASSIVO CIRCULANTE**

As obrigações registradas no passivo circulantes são todas oriundas de restos a pagar devidamente reconhecidas.

### **13 - PATRIMÔNIO LÍQUIDO**

Houve um crescimento do Patrimônio Real Líquido, nos resultados acumulados, proporcionado pela aquisição de bens do ativo permanente e da redução do Passivo Circulante.

### **VARIAÇÕES PATRIMONIAIS**

O CRMV-PI através de seu desempenho financeiro orçamentário teve uma evolução positiva, conforme demonstrado nas variações patrimoniais, com um superávit no exercício de 2016 no valor de R\$ 380.710,60 (trezentos e oitenta mil, setecentos e dez reais e sessenta centavos), que corresponde a uma variação patrimonial aumentativa em comparação ao exercício anterior de aproximadamente 46,6% (qua-



**SERVIÇO PÚBLICO FEDERAL**  
**Conselho Regional de Medicina Veterinária do Estado do Piauí - CRMV-PI**

---

renta e seis ponto seis por cento), proporcionado pela redução de custo através do planejamento e do equilíbrio financeiro.

Teresina – PI, 31 de março de 2017