



Relatório de Gestão 2025

CONSELHO REGIONAL DE MEDICINA
VETERINÁRIA DO ESTADO DO PIAUÍ



GESTÃO 2024-2027

DIRETORIA EXECUTIVA

PRESIDENTE: MIGUEL FERREIRA CAVALCANTE FILHO

CRMV-PI nº 0291/VP

VICE-PRESIDENTE: LÍGIA CALINA ROCHA PIRES FERREIRA

CRMV-PI nº 01105/VP

SECRETÁRIO-GERAL: DÁRIO MAGALHÃES BATISTA FILHO

CRMV-PI nº 0766/VP

TESOUREIRA: CAROLINE GUIMARÃES MARQUES OLIVEIRA

CRMV-PI nº 0835/VP

CONSELHEIROS(AS) EFETIVOS(AS)

Benedito Barbosa Sousa

CRMV-PI nº 0240/VP

Etelvina Maria de Carvalho Gonçalves Nunes

CRMV-PI nº 0728/VP

Joana Andressa Pinheiro Rodrigues

CRMV-PI nº 01803/VP

Joanice Bandeira Coelho

CRMV-PI nº 0906/VP

Tadeu Wellington Probo da Silva

CRMV-PI nº 01042/VP

Willams Robert Carlos de Moraes

CRMV-PI nº 0940/VP

RESPONSÁVEL PELA ELABORAÇÃO E DIAGRAMAÇÃO

Roberta Laurindo da Conceição

Assessoria de Comunicação

CONSELHEIROS(AS) SUPLENTE(S)

Aline Maria Rabelo Barbosa

CRMV-PI nº 0718/VP

Francisco Carlos Amorim do Nascimento

CRMV-PI nº 0452/VP



Gestão Estratégica e Avanços Institucionais:

Eficiência, transparência e fortalecimento da atuação profissional marcam as ações do CRMV-PI em 2025

O Relatório de Gestão 2025 do Conselho Regional de Medicina Veterinária do Estado do Piauí (CRMV-PI) evidencia, de forma clara e objetiva, os principais resultados alcançados ao longo do ano. Com foco na modernização administrativa e no aprimoramento contínuo dos serviços, o documento apresenta as ações desenvolvidas, os indicadores de desempenho e as iniciativas estratégicas que fortaleceram a atuação da autarquia no estado.

Ao longo de 2025, o CRMV-PI consolidou importantes avanços na gestão institucional, investindo na otimização de processos, no fortalecimento da fiscalização do exercício profissional e na ampliação do diálogo com a classe e a sociedade. A integração com o Sistema CFMV/CRMVs, o fortalecimento das comissões técnicas e a realização de ações educativas e institucionais reforçaram o compromisso com a excelência e a valorização da Medicina Veterinária e da Zootecnia.

Mais do que apresentar números, o relatório demonstra o empenho contínuo do Conselho em promover uma gestão eficiente, transparente e alinhada às demandas contemporâneas, assegurando maior credibilidade institucional e contribuindo para a proteção da sociedade piauiense.

CONSELHO REGIONAL DE MEDICINA VETERINÁRIA DO ESTADO DO PIAUÍ



Sumário

◆ MENSAGEM DO PRESIDENTE	5
◆ 1.VISÃO GERAL DA ORGANIZAÇÃO	6
Sobre o CRMV-PI	6
Comissões Técnicas	7
Organograma Institucional	8
◆ 2.GESTÃO ESTRATÉGICA	9
Governança e Gestão - Estrutura	9
Medidas adotadas	11
Planejamento Estratégico	12
Principais Objetivos Estratégicos	13
Plano Anual de Atividades - 2025	14
Modelo de Negócio	18
Ações de Destaque do CRMV-PI	20
◆ 3.GESTÃO DE RISCOS	24
Plano de Gestão de Riscos	24
Matriz de Riscos e Classificação	25
Fluxo de Gestão de Riscos e Benefícios	26
Principais Riscos Identificados	26
Principais Oportunidades Identificadas	30
◆ 5.DESEMPENHO POR ÁREA MEIO E FINALÍSTICA EM 2025	31
Resultados da Fiscalização	32
Atuação Fiscalizatória no Interior do Estado	33
Setor de Registros - Informações Gerais	34
Setor de Negociação e Cobrança - Arrecadação do Setor	40
Setor Jurídico - Informações Gerais	43
Setor Gabinete - Informações Gerais	44
Ouvidoria - Informações Gerais	45
Gestão de Pessoas - Informações Gerais	47
Gestão de Pessoas - Despesas de Pessoal	52
Gestão de Licitações e Contratos - Informações Gerais	53
Comunicação - Informação e Resultados Gerais	61
◆ 6.INFORMAÇÕES ORÇAMENTÁRIAS, FINANCEIRAS E CONTÁBEIS	65
Mensagem do Contador	65
Demonstrações contábeis que compõem o Relatório	66
Análise do resultado do exercício 2025	66
Gestão Orçamentária e Financeira	67
Gestão de Custos - Recursos Aplicados nas Atividades Finalísticas	75
Gestão de Custos - Recursos Aplicados com Indenizações	77
Gestão Patrimonial e Infraestrutura	78
Resultados Financeiros	85
Demonstrações Contábeis	88
Notas Explicativas às Demonstrações Contábeis - Exercício 2025	94



Miguel Ferreira Cavalcante Filho

MENSAGEM DO PRESIDENTE

O ano de 2025 representou um marco de resultados expressivos para o Conselho Regional de Medicina Veterinária do Estado do Piauí (CRMV-PI), evidenciando a efetividade de uma gestão orientada por planejamento, responsabilidade e compromisso com o interesse público.

No âmbito da Fiscalização, o Conselho superou de forma significativa as metas estabelecidas, alcançando o total de 568 fiscalizações realizadas ao longo do ano. Esse desempenho reforça o nosso compromisso com a orientação profissional, o cumprimento da legislação e, sobretudo, com a proteção da saúde pública e do bem-estar animal.

No campo da gestão financeira, os resultados também foram expressivos. O CRMV-PI registrou uma arrecadação total em 2025 que superou os valores obtidos em exercícios anteriores de 2024 e de 2023, publicados no Portal da Transparência, disponível no site [www.crmv-pi.org.br]. Quando comparado a arrecadação no exercício 2024, foi obtido um crescimento de 18.21% em 2025.

Destaca-se ainda, o avanço em iniciativas estruturantes voltadas à modernização do Conselho, com ênfase no aprimoramento da gestão administrativa e na qualificação dos serviços prestados. Nesse contexto, foi realizada a organização de concurso público para a contratação de novos servidores, medida essencial para suprir demandas institucionais, recompor a força de trabalho e assegurar maior eficiência e continuidade às atividades do CRMV-PI.

A autarquia esteve presente e/ou financiou importantes eventos inseridos a nossa área de atuação, qualificou profissionais e estudantes em Seminários e Cursos de Responsabilidades Técnicas, comemorando com alegria as datas dedicadas às profissões de medicina veterinária e de zootecnia.

No cenário nacional, o CRMV-PI atuou de forma ativa na defesa de pautas estratégicas junto à Câmara Nacional de Presidentes e ao Parlamento Brasileiro.

Entre as principais ações, destacam-se a mobilização em combate ao ensino EAD na Medicina Veterinária, a defesa da criminalização do exercício ilegal da profissão e a garantia da competência exclusiva do médico-veterinário para coleta de material biológico, emissão de exames e laudos. Também avançaram discussões sobre a implementação do Exame Nacional de Habilitação Profissional, com apoio da Frente Parlamentar Mista da Medicina Veterinária e da Causa Animal.

Temos ainda muitos desafios, locais e nacionais, de âmbitos legal, cultural, educacional e profissional. Estamos, diuturnamente vigilantes aos atos técnicos e éticos das profissões perante suas obrigações com os animais e sociedade, assim como a qualidade do ensino da graduação, o monitoramento das políticas e ações dos castramáveis e do pleno valor e atuação das diferentes Comissões Estaduais Técnicas que auxiliam e compartilham desta gestão.

Não se reconstrói um Conselho Regional de Classe da noite para o dia. Mas, estamos conscientes de que trilhamos o caminho certo, com toda abertura para colaborações, sugestões e críticas a fim de que possamos edificar uma instituição respeitada e de muita credibilidade perante seus filiados, médicos veterinários e zootecnistas, principalmente, diante da criteriosa avaliação pública, assegurando a valorização das profissões, defesa dos animais e a proteção da sociedade.



1.

VISÃO GERAL DA ORGANIZAÇÃO

SOBRE O CRMV-PI

O CRMV-PI foi criado com base na Lei Federal nº 5.517, de 23 de outubro de 1968, lei que criou o Conselho Federal de Medicina Veterinária (CFMV) e os Conselhos Regionais de Medicina Veterinária (CRMV) e normatizou a profissão do médico-veterinário. Essa lei foi regulamentada pelo Decreto nº 64.704 de 1969. Já a Lei Federal nº 5.550, de 4 de dezembro de 1968, normatizou a profissão do zootecnista e a Resolução CFMV nº 591 de 1992, aprovou e instituiu o Regimento Interno Padrão dos Conselhos Regionais. A resolução CFMV Nº 360/81 criou o CRMV-PI em Teresina-PI e ordenou a sua instalação.

As resoluções emitidas pelo CFMV normatizam os procedimentos para registro de pessoas físicas e jurídicas (Res. Nº 1.475/2022), enquadram entidades obrigadas a registro ou cadastro no Sistema CFMV/CRMVs (Res. Nº1.177/2017 e 1.349/2020), processo ético-profissional (Res. Nº 1.330/2020), anotação de responsabilidade técnica (Res. Nº 1.562/2023) e fiscalização (Res. Nº 672/2000).



Principais normas direcionadoras

O Conselho Federal de Medicina Veterinária (CFMV) e os Conselhos Regionais de Medicina Veterinária (CRMVs) são regidos pelas seguintes leis, decretos e resoluções:

- Lei nº 5.517, de 23 de outubro de 1968: dispõe sobre o exercício da profissão de médico-veterinário e cria os Conselhos Federal e Regionais de Medicina Veterinária.
- Lei nº 5.550, de 04 de dezembro de 1968: dispõe sobre o exercício da profissão de zootecnista.
- Decreto nº 64.704, de 17 de junho de 1969: aprova o regulamento do exercício da profissão de médico-veterinário e dos Conselhos de Medicina Veterinária.

Comissões Técnicas

Em 2025, o CRMV-PI contou com o assessoramento técnico de 7 Comissões, nas diversas áreas de atuação da Medicina Veterinária e da Zootecnia e que são disciplinadas pela Resolução CFMV nº 1607/2024. As Comissões, de caráter permanente servem como órgãos de consulta e assessoramento de alto nível técnico, necessário ao exercício pleno da competência normativa, jurisdicional e administrativa do CRMV-PI, com suas respectivas finalidades.

- Comissão Estadual de Medicina Veterinária do Coletivo e Medicina Veterinária Legal;
- Comissão Estadual de Defesa Sanitária;
- Comissão Estadual de Inspeção e Segurança dos Alimentos;
- Comissão Estadual de Saúde Única;
- Comissão Estadual de Educação em Zootecnia;
- Comissão Estadual de Educação em Medicina Veterinária;
- Comissão Estadual de Animais Selvagens, Meio Ambiente e Bem-Estar Animal.

[Clique aqui e confira a lista completa.](#)

Organograma Institucional



Figura 1: Organograma do CRMV-PI



2.

GESTÃO ESTRATÉGICA

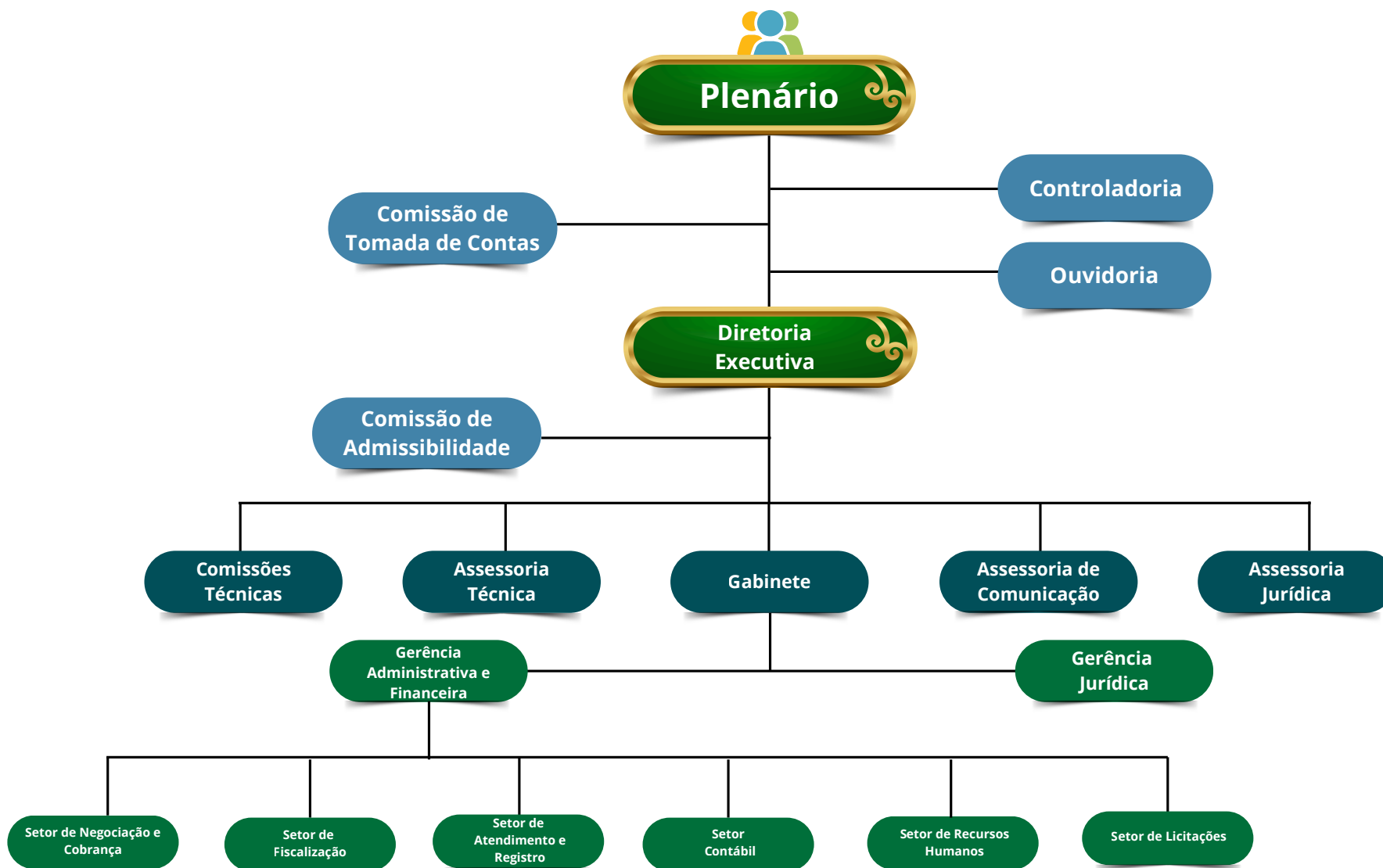
GOVERNANÇA E GESTÃO

Estrutura de Governança

Os Conselhos de Fiscalização Profissional possuem natureza jurídica diferenciada, sendo consideradas Autarquias especiais, usufruindo de estrutura hierárquica e funcional distintas dos demais órgãos e entidades da Administração Direta e Indireta.

Neste contexto, um ponto que une todas essas instituições é atenção que deve ser voltada para mecanismos de governança, pelo aprimoramento do planejamento estratégico, ambos com a finalidade de aumentar a eficiência na entrega dos serviços públicos para os quais existem.

No âmbito do Conselho Regional de Medicina Veterinária do Estado do Piauí as ações são orientadas de acordo com o Planejamento Estratégico da Gestão 2024-2027, organograma de atuação dos setores e também seguidas a partir de disposições expedidas pelo Plenário, Diretoria Executiva e Presidência, em atenção aos princípios da Administração Pública evidenciados pela Constituição de 1988.



Figura 2: Estrutura de Governança



Figura 3: Governança e Gestão

Medidas Adotadas em Relação aos Indicadores de Governança e Gestão

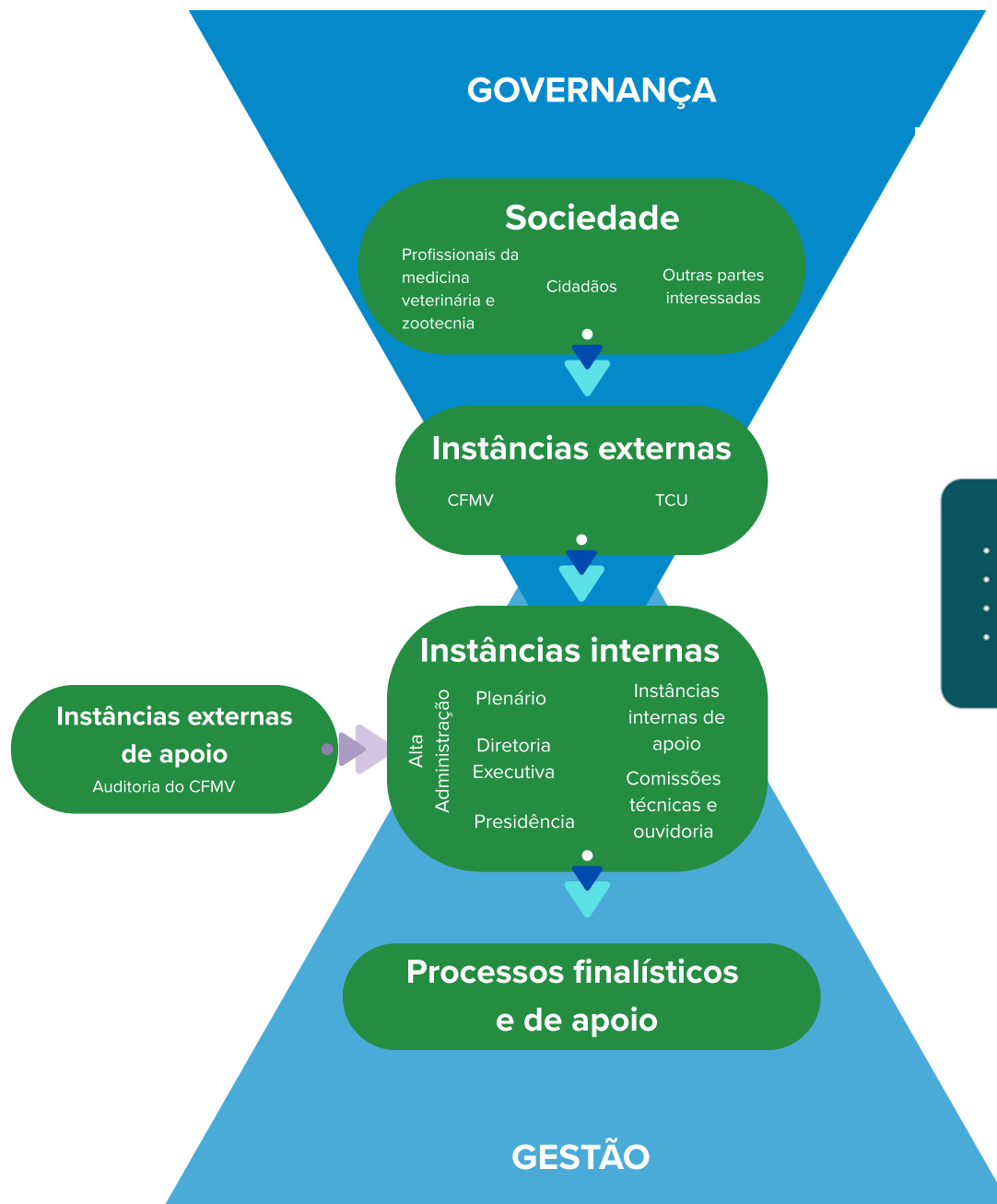
Com base nos índices regulamentados pelo acórdão 588/2018-Plenário e 2.699/2018-Plenário divulgados pelo TCU, é possível avaliar de forma mais objetiva a governança e gestão.

O Planejamento Estratégico da gestão 2024-2027 foi elaborado com o objetivo de reduzir riscos de prejuízos, aprimorar a organização das atividades internas de acordo com as competências de cada setor, fortalecer a definição de metas e otimizar a gestão dos recursos públicos, garantindo maior eficiência e transparência na administração federal.

Comissão de Tomada de Contas (CTC)

A Comissão de Tomada de Contas do CRMV-PI é formada por:

- Presidente: Med. Vet. Tadeu Wellington Probo da Silva (CRMV-PI N° 1042)
- Membro Titular: Med.Vet. Benedito Barbosa Sousa (CRMV-PI N° 0240);
- Membro Titular: Med. Vet. Joanice Bandeira Coelho (CRMV-PI N° 00906);
- Membro Suplente: Med. Vet. Willams Robert Carlos de Moraes (CRMV-PI N° 0940);
- Membro Suplente: Med. Vet. Joana Andressa Pinheiro Rodrigues (CRMV-PI N° 1803)

Nomeados mediante Portaria n° 030/2025/CRMV-PI, a comissão tem como finalidade dar vistas a todo balanço financeiro mensal através de análise documental e comparativo dos documentos contábeis expedidos pelo setor especializado do CRMV-PI.

Nesse sentido, os componentes podem atestar a saúde financeira do órgão, bem como, cumprir o planejamento estratégico e orçamentário traçado para o ano em exercício.





PLANEJAMENTO ESTRATÉGICO

O Planejamento Estratégico do CRMV-PI para o período de 2024-2027 foi desenvolvido a partir de uma análise criteriosa baseada em fatos, dados e projeções de demandas futuras.

Esse processo teve como alicerce informações obtidas no módulo “Planejamento Estratégico”, realizado pelo Projeto ImpulsioNAR, com a participação ativa da diretoria executiva, assessores e funcionários. A colaboração de todos foi essencial para a consolidação das informações e a definição dos objetivos e projetos estratégicos, alinhados à missão institucional e à visão de futuro do CRMV-PI.

Os dados coletados foram organizados por meio da matriz SWOT, identificando forças, fraquezas, oportunidades e ameaças. Essa análise permitiu a formulação de instrumentos estratégicos voltados para a eficiência da gestão pública e o aprimoramento dos serviços prestados à sociedade, além de gerar insumos necessários para a obtenção dos instrumentos:

- Revisão da Missão, Visão, Valores e Negócio;
- Revisão da Cadeia de Valor;
- Definição das Competências Organizacionais;
- Mapa Estratégico – com as perspectivas e objetivos estratégicos para o ciclo 2024-2027;
- Carteira de Projetos Estratégicos.

MISSÃO

Prestar serviços de qualidade à sociedade, por meio da orientação, regulamentação e fiscalização dos profissionais da Medicina Veterinária e da Zootecnia, visando uma só saúde.

VISÃO

Ser reconhecido como referência na valorização das profissões de médico-veterinário e de zootecnista, contribuindo para o desenvolvimento sustentável e o bem-estar da sociedade piauiense.

VALORES

Ética; Comprometimento; Integração; Respeito; Responsabilidade social; Transparência e Valorização.

PRINCIPAIS OBJETIVOS ESTRATÉGICOS

TEMA	OBJETIVO	TEMA	OBJETIVO
Finanças	Aprimorar a gestão financeira e o equilíbrio entre receitas e despesas.	Comunicação	Ampliar a comunicação com profissionais, Sistema CFMV/CRMVs, público interno e sociedade, para fortalecer o marketing institucional e melhorar os canais de atendimento.
Pessoas	Implantar a política de gestão de pessoas.		Promover uma fiscalização efetiva, educadora e conciliadora.
Infraestrutura e Tecnologia	Modernizar a infraestrutura física e tecnológica.	Resultados	Tornar a gestão efetiva visando cumprir os compromissos institucionais.
Fiscalização	Reestruturar os processos de fiscalização e intensificar as atividades fiscalizatórias.		Criar políticas de defesa para as categorias médica-veterinária e zootecnista em suas áreas de atuação, garantindo profissionais éticos e competentes.
Atuação Institucional	Ampliar as relações de cooperação e fortalecer o relacionamento com Instituições públicas e privadas.		Valorizar a qualidade dos serviços prestados pelo CRMV-PI.
	Monitorar o planejamento estratégico e assegurar o acompanhamento dos processos de trabalho.		Defender a qualidade do ensino da Medicina Veterinária e Zootecnia, bem como o aperfeiçoamento profissional.
Valorização Profissional	Promover estratégias de resolutividade e comunicação às demandas técnicas e administrativas para os profissionais do CRMV-PI.		
	Instituir representação regional e realizar o CRMV-PI itinerante.		
	Fortalecer a valorização das atribuições públicas e privadas parceiras.		
	Realizar ações de aperfeiçoamento profissional.		
	Propor medidas de controle ao exercício irregular da profissão.		

PLANO ANUAL DE ATIVIDADES - 2025

Projetos e Dimensionamento dos Custos

◆ AÇÕES DE FORMAÇÃO E ATUALIZAÇÃO PROFISSIONAL Feito

DESCRIÇÃO: O CRMV-PI promoveu Cursos de Capacitação e Seminários de RT's, formações Tecnológicas e atualizações veterinárias e zootécnicas, periódicas, sistemáticas em contextos de demandas regionais, nas Cidade Polos do Estado (Corrente, São Raimundo Nonato, Bom Jesus, Floriano, Picos, Teresina, Piri-piri e Parnaíba).

RECURSOS: R\$ 20.000,00

◆ AÇÕES DE COOPERAÇÃO INSTITUCIONAL COM IES PARA O FORTALECIMENTO DA FORMAÇÃO ACADÊMICA E PROFISSIONAL Feito

DESCRIÇÃO: As relações do CRMV-PI com as Instituições de Ensino Superior de Medicina Veterinária e de Zootecnia foram intensificadas através de parcerias para promoção de cursos e palestras, além de visitas técnicas ao Conselho, colaborando na disseminação da formação ética do corpo discente e com ações de valorização dos profissionais recém-formados.

RECURSOS: R\$ 10.000,00

◆ PROMOÇÃO DE AÇÕES COMEMORATIVAS ALUSIVAS À SEMANA DO ZOOTECNISTA Feito

DESCRIÇÃO: O CRMV-PI promoveu diversas ações (palestras, cursos e sessões solenes) em comemoração à Semana do Zootecnista na cidade de Teresina, Paulistana, Bom Jesus e Corrente.

RECURSOS: R\$ 9.000,00

GESTÃO ESTRATÉGICA



Resultado: 75% das metas foram atingidas em 2025.

◆ PROMOÇÃO DE AÇÕES COMEMORATIVAS ALUSIVAS À SEMANA DO MÉDICO-VETERINÁRIO Feito

DESCRIÇÃO: O CRMV-PI promoveu diversas ações (palestras, cursos e sessões solenes) em comemoração à Semana do Médico Veterinário na cidade de Teresina, Parnaíba, Picos, Floriano, Bom Jesus, Piri-piri e Corrente.

RECURSOS: R\$ 21.000,00

◆ DESENVOLVIMENTO DE AÇÕES FISCALIZATÓRIAS ESTRUTURADAS NO ÂMBITO DO PLANO NACIONAL DE FISCALIZAÇÃO Feito

DESCRIÇÃO: O Setor de Fiscalização implantou o PNF (Plano Nacional de fiscalização) com atuações ativas, educadoras, corretivas e otimizadas para alcanças as metas de fiscalização estabelecidas no território brasileiro.

RECURSOS: R\$ 10.200,00

◆ CONTRATAÇÃO DE NOVOS AGENTES FISCAIS Não feito

DESCRIÇÃO: O CRMV-PI tem como objetivo ampliar o quadro de fiscais por meio da contratação de pessoal via concurso público. Contudo, até o momento, não foi possível realizar a convocação em razão de limitações orçamentárias.

RECURSOS: R\$ 39.742,43

PLANO ANUAL DE ATIVIDADES - 2025

Projetos e Dimensionamento dos Custos

- ◆ **ESTRUTURAÇÃO DE CANAIS DE OUVIDORIA PARA RECEBIMENTO DE DENÚNCIAS, SUGESTÕES E DEMANDAS FISCALIZATÓRIAS**  Feito

DESCRIÇÃO: Foi criado o Serviço Telefônico “Disk-Denúncia e estruturado o sistema Fala.br, para receber denúncias, críticas, sugestões e orientações que podem abastecer demandas de ações fiscalizatórias.

RECURSOS: R\$ 6.100,00

- ◆ **DESENVOLVIMENTO DE PARCERIAS ESTRATÉGICAS PARA INTENSIFICAÇÃO DAS AÇÕES DE FISCALIZAÇÃO NO SETOR VETERINÁRIO E ZOOTÉCNICO**  Feito

DESCRIÇÃO: O CRMV-PI estabeleceu campanhas de parcerias com Instituições Públicas Jurídicas (Ministério Público e Procon) e militares para potencializar a função para coibir a prática do exercício ilegal da profissão da medicina veterinária e da zootecnia, bem como da venda ilegal de produtos e serviços veterinários e zootécnicos, em ações conjuntas com tais parceiros;

RECURSOS: R\$ 8.500,00



Resultado: 75% das metas foram atingidas em 2025.

- ◆ **ATUAÇÃO INSTITUCIONAL EM DEFESA DA INSERÇÃO E VALORIZAÇÃO DE MÉDICOS-VETERINÁRIOS E ZOOTECNISTAS EM EDITAIS PÚBLICOS**  Feito

DESCRIÇÃO: O CRMV-PI atuou, por meio de campanhas políticas e educativas, para garantir o respeito e a preservação do mercado de atuação de médicos(as) veterinários(as) e zootecnistas, defendendo que sejam contemplados em editais públicos de seleção e contratação, com direito a igualdade de concorrência e salários estabelecidos por lei.

RECURSOS: R\$ 16.500,00

- ◆ **PROMOÇÃO DE CAMPANHAS INSTITUCIONAIS PARA COMBATE A PRÁTICAS IRREGULARES E VALORIZAÇÃO PROFISSIONAL**  Feito

DESCRIÇÃO: O CRMV-PI combateu ativamente em campanhas de mídias, o charlatanismo, o mercantilismo da profissão, a concorrência desleal, protegendo, amparando e valorizando o profissional perante a sociedade, demonstrando a importância das atribuições desenvolvidas pelas categorias na produção de alimentos, saúde humana, saúde animal e meio ambiente









RECURSOS: R\$ 16.500,00

PLANO ANUAL DE ATIVIDADES - 2025

Projetos e Dimensionamento dos Custos



Resultado: 75% das metas foram atingidas em 2025.

- ◆ **ATUAÇÃO INSTITUCIONAL PARA INSERÇÃO DO MÉDICO-VETERINÁRIO NA ESTRATÉGIA DE SAÚDE DA FAMÍLIA**  Não feito
DESCRIÇÃO: Lutar, por campanhas e ações políticas, pelo direito da inserção obrigatória do Médico(a) Veterinário(a) no Programa Estratégia de Saúde da Família do Governo Federal.
RECURSOS: R\$ 7.000,00  Feito
- ◆ **CAMPANHAS PUBLICITÁRIAS EM HOMENAGEM AO DIA DO MÉDICO-VETERINÁRIO**  Feito
DESCRIÇÃO: O CRMV-PI vinculou publicidade na Televisão e nas Mídias Digitais em comemoração ao Dia do Médico-Veterinário.
RECURSOS: R\$ 18.500,00  Feito
- ◆ **PARTICIPAÇÃO NA EXPOAPI 2025**  Feito
DESCRIÇÃO: Participação do CRMV-PI na maior feira agropecuária do estado do Piauí: EXPOAPI 2025, que é considerado um evento estratégico para o fortalecimento da atuação institucional, promoção da Medicina Veterinária e da Zootecnia, ampliação do diálogo com o setor produtivo e a sociedade, bem como para a disseminação de informações técnicas, educativas e de interesse público.
RECURSOS: R\$ 64.500,00
- ◆ **CRIAÇÃO DO CLUBE DE BENEFÍCIOS DO CRMV-PI**  Feito
DESCRIÇÃO: O CRMV-PI firmou convênios comerciais com diversas organizações comerciais de saúde física, saúde mental, fitness, e automotivo com descontos promocionais para profissionais inscritos.
RECURSOS: R\$ 5.000,00
- ◆ **CORRIDA DO CRMV-PI**  Não feito
DESCRIÇÃO: Contratação de empresa especializada em realização de eventos esportivos coletivos de rua para Teresina e demais cidades-polos do Piauí.
RECURSOS: R\$ 50.000,00
- ◆ **ADEQUAÇÃO E DESENVOLVIMENTO DO QUADRO DE COLABORADORES COM BASE NO PLANO DE CARREIRA E CAPACITAÇÃO TÉCNICA**  Feito
DESCRIÇÃO: O CRMV-PI promoveu a reestruturação e a capacitação da equipe de colaboradores, realizando adequações para o cumprimento dos acordos do plano de carreira, bem como a oferta de treinamentos de atualização técnico-administrativa, com vistas ao aprimoramento do atendimento aos médicos-veterinários, zootecnistas e à sociedade em geral.
RECURSOS: R\$ 10.000,00

PLANO ANUAL DE ATIVIDADES - 2025

Projetos e Dimensionamento dos Custos



Resultado: 75% das metas foram atingidas em 2025.

◆ CRIAÇÃO DAS COMISSÕES TÉCNICAS REGIONAIS ✓ Feito

DESCRIÇÃO: O CRMV-PI criou 7 Comissões Técnicas nas diversas áreas de interesse da Medicina Veterinária e da Zootecnia do Piauí (Educação; Saúde Pública; Meio ambiente, bem-estar animal e animais silvestres; Segurança dos alimentos; Zootecnia; Empreendedorismo, etc) com a participação de representantes do setor público e privado.

RECURSOS: R\$ 49.000,00

◆ REATIVAÇÃO DE CONVÊNIO COM O CFMV PARA AQUISIÇÃO DE NOVA SEDE DO CRMV-PI ✓ Feito

DESCRIÇÃO: O CRMV-PI reativou o convênio com o CFMV a fim de obter recursos para a aquisição da Sede do CRMV-PI que além de facilitar o acesso e dá maior conforto aos colegas e demais clientes, promoverá bem-estar e qualidade de trabalho aos gestores, conselheiros e colaboradores.

RECURSOS: R\$ 3.000.000,00

◆ RENOVAÇÃO DA FROTA DE VEÍCULOS DESTINADOS ÀS AÇÕES DE FISCALIZAÇÃO ⊘ Não feito

DESCRIÇÃO: O CRMV-PI tem como objetivo renovar a frota de veículos utilizada nas atividades de fiscalização, por meio da aquisição de novos automóveis, com recursos provenientes do PRODES/CFMV, e da venda de veículos inservíveis. Ressalta-se que o processo de aquisição encontra-se em andamento, já tendo sido encaminhado ao Conselho Federal de Medicina Veterinária (CFMV), onde aguarda análise e aprovação para prosseguimento dos trâmites.

RECURSOS: R\$ 500.000,00

◆ REALIZAÇÃO DE AUDITORIA EXTERNA INDEPENDENTE ⊘ Não feito

DESCRIÇÃO: O CRMV-PI tem como objetivo a contratação de empresa especializada em Auditoria independente para a realização auditoria externa no CRMV-PI.

RECURSOS: R\$ 12.000,00



MODELO DE NEGÓCIO

O Modelo de Negócio de uma instituição pública se baseia no que ela quer entregar a seu público-alvo e à sociedade. Qual é a qualidade e em quais valores bases estão construídos a missão e a responsabilidade de cumprir com seu papel institucional.

Uma cadeia de valores, em especial, com seus processos finalísticos guiados pelos princípios da igualdade, impessoalidade, imparcialidade, transparência e isonomia, por um conjunto de instrumentos técnicos e operacionais, agregando à essa entrega ganhos fundamentais como a atuação de profissionais habilitados e qualificados para garantir a qualidade dos serviços, a conformidade com as legislações vigentes, reconhecimento e respeito pelo trabalhador nas atividades veterinárias e zootécnicas, e assegurar a observância da ética profissional, protegendo a sociedade da atuação de maus profissionais.

A cadeia de valor do CRMV-PI apresentada a seguir, contém em seu eixo central a descrição dos processos finalísticos institucionais com os respectivos valores gerados à sociedade.

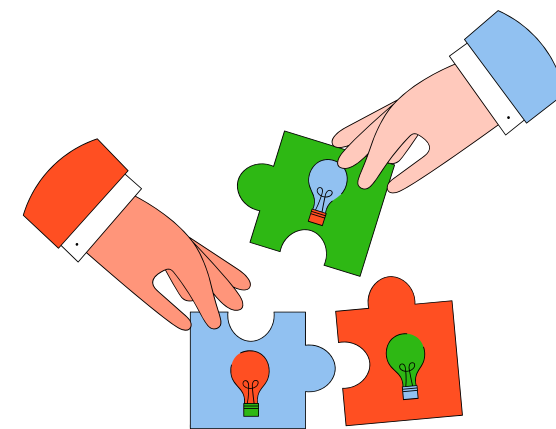

MODELO DE NEGÓCIO



Figura 4: Estrutura do Modelo de Negócio

AÇÕES DE DESTAQUE DO CRMV-PI EM 2025



Reunião com Senador Marcelo Castro em prol da luta do coletivo de funcionários vinculados ao PCCTAE por reajustes salariais

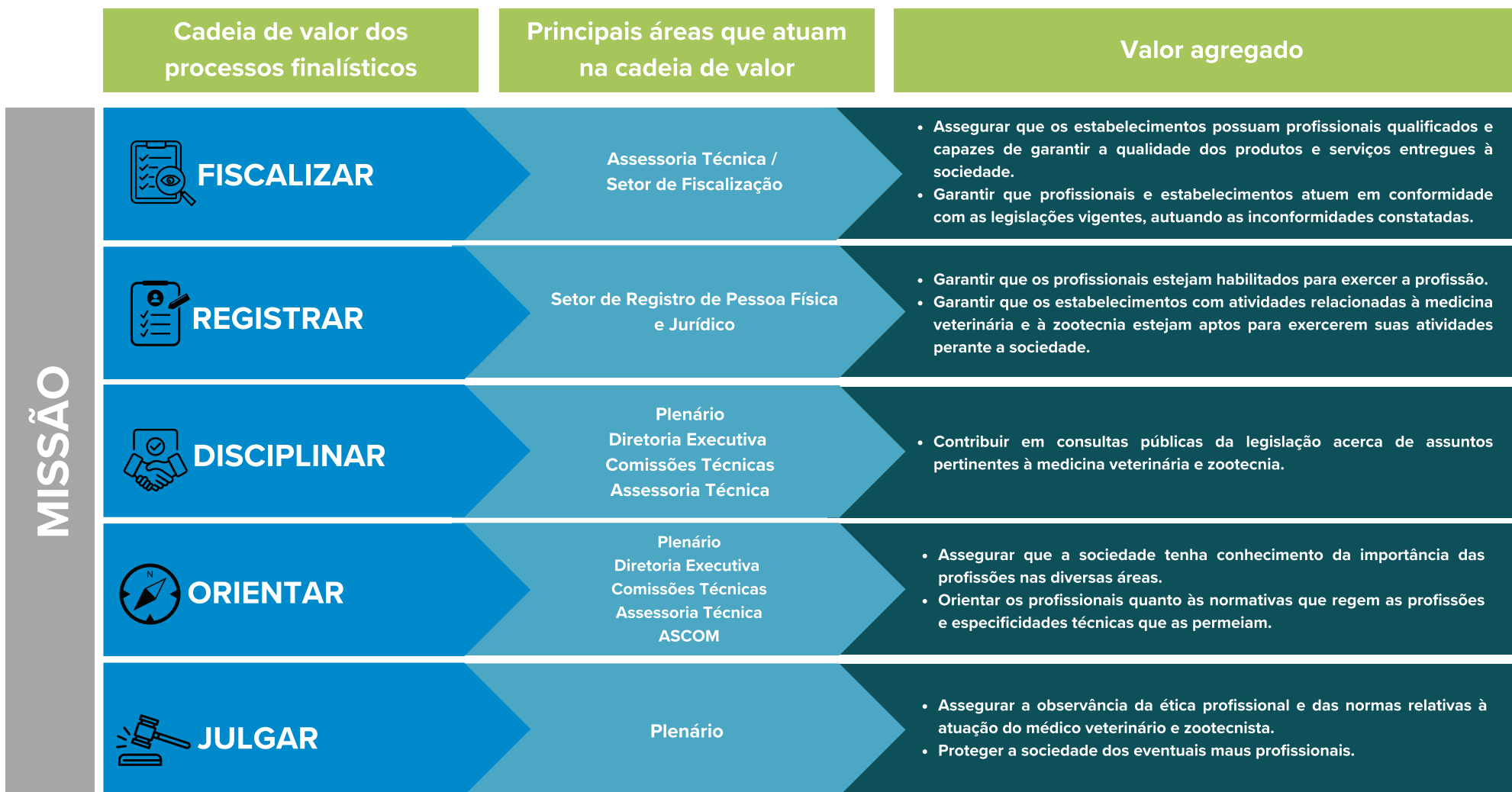
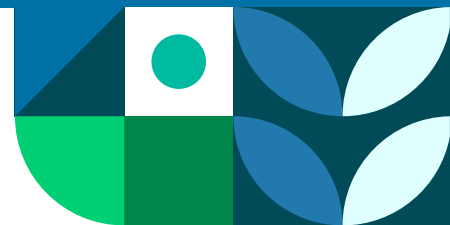

CRMV-PI atua em mobilização nacional em defesa da medicina veterinária no congresso



Atualização em Resenhas Equinas em Bom Jesus-PI



Palestra "A importância e o papel do CRMV" ministrado pela Conselheira Suplente Dra. Aline Barbosa na UNINASSAU (Parnaíba-PI)



Reunião com o presidente da FMS, Charles Silveira, para tratar sobre a convocação da categoria médica-veterinária no último certame realizado

AÇÕES DE DESTAQUE DO CRMV-PI EM 2025

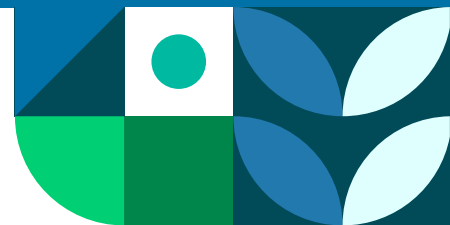

Ações em homenagem à Semana do Zootecnista



Participação ativa do CRMV-PI na Operação Policial "FalsoVet" da Polícia Civil do Piauí



Capacitação em Resenhas Equinas em Picos-PI



Ações em homenagem à Semana do Médico-Veterinário

AÇÕES DE DESTAQUE DO CRMV-PI EM 2025



Audiência com o Deputado Estadual Fábio Novo (PT) para solicitar apoio político para ampliação do número de vagas destinadas a médicos-veterinários no concurso público da SESAPI.



Blitz convidativa para o "Vet no Parque" e em homenagem ao Dia do Médico-Veterinário com instituições parceiras



I Seminário ético-profissional de medicina veterinária em parceria com a UNIFACID

[Clique aqui e confira o nosso Clube de Benefícios](#)



Criação do Clube de Benefícios do CRMV-PI para Médicos-Veterinários e Zootecnistas

AÇÕES DE DESTAQUE DO CRMV-PI EM 2025

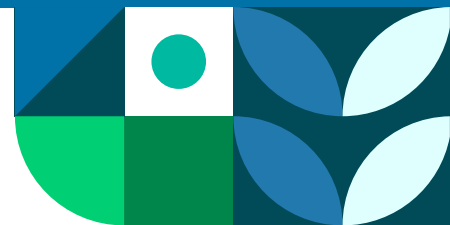

Participação do CRMV-PI no Congresso Internacional de Ciência e Sociedade(CICS)



CRMV-PI integra o Fórum dos Conselhos Regionais de Saúde no Piauí



CRMV-PI assume cadeiras titulares nos conselhos de saúde do estado e do município



CRMV-PI promove programação repleta de palestras/cursos + Cerimônia de Menção Honrosa aos Médicos-Veterinários e Zootecnistas na EXPOAPI 2025



3.

GESTÃO DE RISCOS

PLANO DE GESTÃO DE RISCOS

A gestão de riscos no Sistema CFMV/CRMVs tem como principal objetivo garantir que a atuação da autarquia seja eficiente, transparente e alinhada às melhores práticas de governança.

A partir da elaboração do Plano de Gestão de Riscos do CRMV-PI, a prática da gestão de riscos e de controles internos tem sido mais assertiva na redução de problemas e ruídos internos, fortalecendo a governança institucional e promovendo maior eficiência administrativa.

A iniciativa possibilita a identificação prévia de vulnerabilidades, a definição de responsabilidades e a adoção de medidas preventivas, garantindo mais transparência, organização e segurança nos processos internos. Com isso, o Conselho aprimora a tomada de decisões, otimiza recursos e reforça o compromisso com a ética, a legalidade e a boa aplicação dos recursos públicos.

[CLIQUE AQUI e acesse o documento completo.](#)





Matriz de Riscos e Classificação

A matriz de risco é utilizada para identificar e determinar o tamanho de um risco e possibilitar as ações de impedimento ou controle. Para facilitar a visualização e interpretação, geralmente é apresentada em forma de gráfico, utilizando-se dois critérios:

1. Probabilidade – Qual é a probabilidade de o risco acontecer?
2. Impacto – Caso o risco ocorra, qual será o impacto para o CRMV-PI? Esses critérios são dispostos em eixos (X,Y), onde o eixo vertical (Y) indica a probabilidade e o eixo horizontal (X), o impacto.

A definição do nível de criticidade vai depender da combinação entre os eixos e será classificado entre baixo, médio e muito alto.

NÍVEIS DE RISCOS (Impacto x Probabilidade) e sua Magnitude	
Descrição	Faixa
Risco Muito Baixo	1 a 3
Risco Baixo	4 a 6
Risco Médio	8 a 12
Risco Alto	16

Figura 5: Níveis de Riscos

Os riscos foram categorizados em três eixos estratégicos: 1. Conformidade 2. Estratégico 3. Operacional Dentro desses eixos, os riscos foram subdivididos em 11 categorias (de Controle Interno e Auditoria até Cibernéticos) e 45 subcategorias (de Gestão de Controladoria até a Gestão de Segurança da Informação). Essa estrutura garante que a gestão de riscos seja abrangente e alinhada às necessidades específicas do Sistema CFMV/CRMVs.



Fluxo de Gestão de Riscos e Benefícios

A gestão de riscos foi planejada para inovar a governança do Sistema CFMV/CRMVs, fortalecendo a transparência ativa promovendo uma cultura organizacional baseada na autofiscalização e no compromisso com a integridade. Entre os principais benefícios, destacam-se:

- Proteção dos profissionais que trabalham com ética e integridade, garantindo maior segurança no exercício de suas funções.
- Antecipação de cenários de risco, permitindo prever situações que podem comprometer a atuação institucional e adotar soluções preventivas.
- Redução de falhas e mitigação de ameaças à gestão, minimizando riscos administrativos e financeiros.
- Maior previsibilidade e controle sobre processos internos, assegurando a conformidade com normativas e regulamentos

Principais riscos identificados

No ano de elaboração do Plano de Gestão de Riscos, em 2024, foram identificados 11 riscos classificados como de nível alto. Em 2025, o CRMV-PI avançou significativamente e conseguiu sanar a maior parte dessas situações. A seguir, é possível conferir como cada uma delas foi tratada e solucionada.

Nº	Risco	Nível de risco	Tratamento dos riscos	Medidas de mitigação
4.1.2	Ausência de planejamento estratégico	Alto	Evitar	O Planejamento Estratégico Institucional 2024–2027 foi elaborado em outubro de 2024, durante o Projeto ImpulsoNAR, e já está em execução no CRMV-PI. Além disso, o Regional também elabora anualmente o Plano Anual de Atividades.
5.1.1	Ausência da atividade fiscalizatória	Alto	Evitar	Ao assumir, a atual gestão encontrou a fiscalização <i>in loco</i> suspensa devido a problemas nos veículos. A situação foi resolvida no final de 2024 e, em 2025, o CRMV-PI superou a meta do PNF, alcançando 568 fiscalizações realizadas.



Principais riscos identificados

Nº	Risco	Nível de risco	Tratamento dos riscos	Medidas de mitigação
5.1.3	Ausência do Plano de Fiscalização	Alto	Evitar	Desde o início da atual gestão, o Plano de Fiscalização é elaborado anualmente e, em 2025, não foi diferente: O Plano de Fiscalização foi cumprido e a meta foi alcançada.
6.1.5	Inconsistências na Gestão específica de Processos Ético-Profissionais/PEPs	Alto	Evitar	Em 2025, foi contratada a nova chefe de gabinete, que recebeu treinamento no CFMV para condução, análise e gestão dos Processos Ético-Profissionais (PEPs). Desde então, a questão foi sanada e os processos tramitam em conformidade com as normas e os prazos legais.
6.3.1	Falhas na Gestão de Assessoria	Alto	Evitar	O CRMV-PI ampliou a capacitação de seus assessores nas áreas de comunicação, jurídico, protocolo e gabinete, fortalecendo a gestão.
6.4.1	Ausência de Assessor Jurídico efetivo	Alto	Evitar	Em 2025, foi realizado o Concurso Público do CRMV-PI (Edital nº 1/2025), possibilitando a nomeação do advogado concursado em 2026.

Principais riscos identificados







Nº	Risco	Nível de risco	Tratamento dos riscos	Medidas de mitigação
9.1.1	Impropriedades e falhas levantadas no processo de Gestão de Pessoas	Alto	Evitar	Até julho de 2024, a responsabilidade cabia à uma empresa privada. Com o início da nova gestão, o CRMV-PI realocou as demandas para uma servidora efetiva, designada para a função gratificada de Assessoria e Gestão de Recursos Humanos. Treinada para a função, ela está conduzindo implementando melhorias no setor.
10.3.1	Impropriedades e falhas técnicas em processos licitatórios	Alto	Evitar	O Agente de Contratação e a Equipe de Apoio participaram de um treinamento sobre licitações no âmbito do Projeto ImpulsioNAR, com foco em aprimorar os procedimentos e garantir maior transparência e conformidade. As falhas já estão corrigidas no CRMV-PI.
10.3.2	Falhas formais e procedimentos impróprios em processos licitatórios	Alto	Evitar	O agente de contratação e a Equipe de Apoio participaram de um treinamento sobre licitações no âmbito do Projeto ImpulsioNAR, com foco em aprimorar os procedimentos e garantir maior transparência e conformidade. As falhas já estão corrigidas no CRMV-PI.



Principais riscos identificados

Nº	Risco	Nível de risco	Tratamento dos riscos	Medidas de mitigação
10.3.4	Quantitativo de pessoal insuficiente e/ou sem a qualificação adequada para a função	Alto	Evitar	O Agente de Contratação possui qualificação adequada e participou de treinamento do ImpulsoNAR/CFMV. Em 2025, foi contratado um estagiário para auxiliar nas demandas, contando ainda com a equipe de apoio designada.
11.1.1	Impropriedades e falhas na Gestão da Tecnologia da Informação - TI, tais como ausência de uma Política de TI	Alto	Evitar	Os serviços tecnológicos em contratos anteriores e vigentes são apenas para manutenção de equipamentos. Há um Cadastro Reserva para vaga na Gestão de TI, criado a partir do último Certame.

Principais oportunidades identificadas

Oportunidades	Ações pensadas para potencializar os impactos positivos para a entidade
Implantar ações de sustentabilidade	Criar e/ou implantar ferramentas operacionais e jurídicas para integrar os diferentes setores, capacitando em regras legais vigentes para proporcionar clareza, segurança, conformidade, celeridade e satisfação. 
Aumento da arrecadação com o crescimento do mercado de assistência animal	Estreitar a relação do CRMV-PI com as instituições de ensino públicas e privadas, com foco nas turmas concluintes, destacando a importância do registro no conselho. 
Promover articulação legislativa para a criação de projetos de leis favoráveis ao CRMV-PI	Tornar a instituição mais ativa no cenário político, visando obter maior apoio dos parlamentares para os futuros projetos do CRMV-PI. 
Promover articulação político-institucional em prol da valorização das profissões	Fortalecer a atuação da instituição tanto perante a sociedade quanto no cenário político, promovendo a valorização e a defesa das profissões de Médico-Veterinário e Zootecnista. 
Ampliar as estratégias de comunicação e capacitação profissional em prol do fortalecimento das profissões perante a sociedade	Ampliar a presença do CRMV-PI na mídia (redes sociais, portais e programas de rádio e TV) e promover a oferta de cursos direcionados às profissões de Médico-Veterinário e Zootecnista. 
Implementar clube de benefícios para funcionários e profissionais inscritos no CRMV-PI	Firmar parcerias com empresas de diferentes setores para oferecer descontos a funcionários e profissionais registrados. 



4.

DESEMPENHO POR ÁREA MEIO E FINALÍSTICA EM 2025

A seguir, apresenta-se o desempenho das áreas meio e finalísticas do CRMV-PI. Para acompanhamento mais detalhado da evolução dos dados das áreas do CRMV-PI, consulte os Relatórios de Gestão dos anos anteriores, [clikando aqui](#).

ATUAÇÃO FISCALIZATÓRIA

O CRMV-PI desenvolve ações sistemáticas de fiscalização com a orientação técnica em todo o Estado, a partir do Plano Regional de Fiscalização (PRF), garantindo o cumprimento da legislação e a regularidade do exercício profissional.

A seguir, apresentam-se as informações consolidadas referentes aos dados da fiscalização, evidenciando as ações realizadas, os resultados alcançados e os principais indicadores que demonstram o desempenho institucional no período avaliado.



Resultados da Fiscalização

As ações de fiscalização são realizadas, majoritariamente, por meio de *visitas in loco* a estabelecimentos que exercem atividades privadas, bem como por chamadas de vídeo com os profissionais responsáveis, oferecendo suporte consultivo e fiscalizatório. Essas ações têm como objetivo orientar, prevenir irregularidades e assegurar o cumprimento da legislação vigente.



Gráfico 1: Informações gerais do Setor de Fiscalização

AO TODO, FOI REALIZADO O TOTAL DE 568 FISCALIZAÇÕES.

Conforme o Plano de Resultados da Fiscalização (PRF), foi estabelecida a meta individual de 506 fiscalizações para cada Agente Fiscal do CRMV-PI.

Destaca-se que o Agente Fiscal em efetivo exercício nas atividades externas alcançou integralmente a meta estabelecida, demonstrando elevado desempenho e comprometimento.

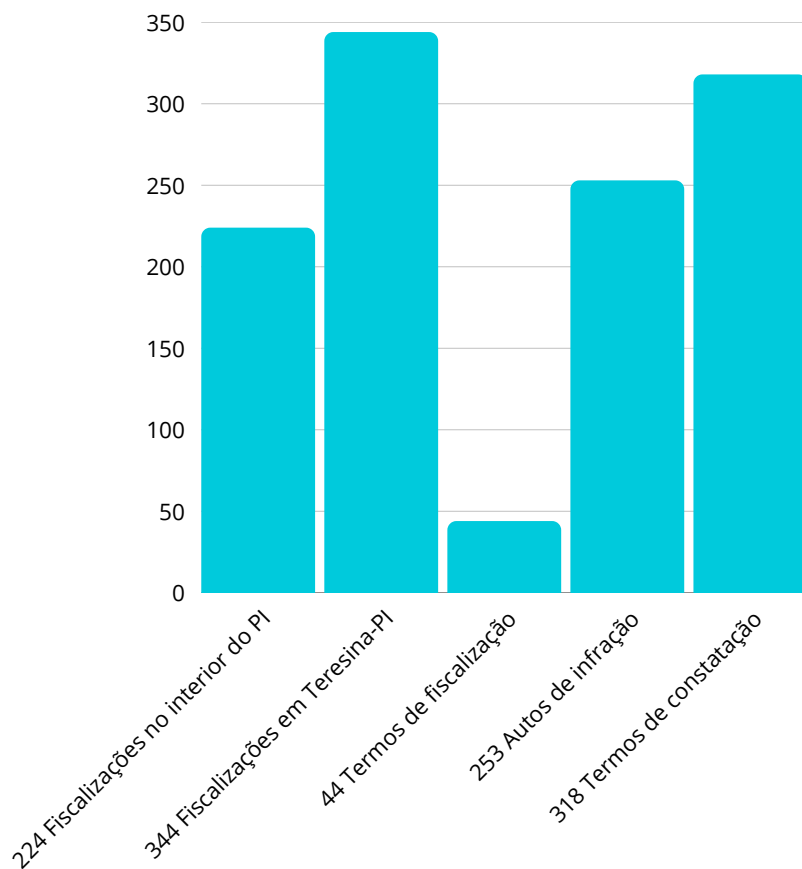
Entretanto, a outra servidora do Setor de Fiscalização exercia a função de Chefia de Fiscalização, e assim, não estava submetida à meta individual de fiscalizações.

Autos de multa: **53**

Multas por ausência de registro: **10**

Multas por ausência de renovação de ART: **38**

Autos de Multa cancelados pelo Plenário: **27**

Autos de infração regularizados: **99**

Encaminhamentos realizados pelo setor de fiscalização para instauração de processos éticos disciplinares: **6**

Atuação fiscalizatória no interior do estado

Com o objetivo de fortalecer as ações de fiscalização em todo o território estadual, o Conselho Regional de Medicina Veterinária do Estado do Piauí intensificou, ao longo do período avaliado, as atividades realizadas no interior do Estado.

As viagens técnicas de fiscalização tiveram como foco a verificação da regularidade do exercício profissional, a orientação de responsáveis técnicos e estabelecimentos, bem como a promoção do cumprimento das normas estabelecidas pelo Sistema CFMV/CRMVs, sob a coordenação do Conselho Federal de Medicina Veterinária.

A seguir, são apresentados os resultados obtidos durante as ações fiscalizatórias realizadas no interior, evidenciando o alcance territorial das atividades, os principais achados e as providências adotadas, reafirmando o compromisso do CRMV-PI com a legalidade, a ética profissional e a proteção da sociedade.

No interior do Estado do Piauí, foram fiscalizados 21 municípios, sendo:

1ª Viagem: Jerumenha, Landri Sales, Marcos Parente e Uruçuí;

2ª Viagem: Batalha, Luzilândia e Esperantina;

3ª Viagem: Oeiras, Dom Expedito Lopes, Santa Rosa do Piauí, São João da Varjota, Arraial e Cajazeiras do Piauí;

4ª Viagem: Colônia do Gurguéia, Eliseu Martins, Picos e Floriano;

5ª Viagem: Dom Inocêncio, São Raimundo Nonato e São Lourenço do Piauí.

SETOR DE REGISTROS

Indicadores Consolidados até 31/12/2025

Nº total de Médicos-Veterinários inscritos	2.224
Nº total de Zootecnistas inscritos	189
Nº de Médicos-Veterinários atuantes	1.578
Nº de Zootecnistas atuantes	133
Nº total de Pessoas Jurídicas / Centros Diagnósticos atuantes	2.779



Gráfico 2: Relação percentual de Médicos-Veterinários atuantes x Zootecnistas atuantes

SETOR DE REGISTROS

Informações Gerais de Registro - Consolidados até 31/12/2025

Novos Registros de Médicos Veterinários (2025)	153
Novos Registros de Zootecnistas (2025)	18
Nº Transferências Concedidas PF (2025)	28
Nº Inscrições Secundárias PF (2025)	10
Nº Reativações PF (2025)	4
Nº de Recadastramentos	199
Isonções	4

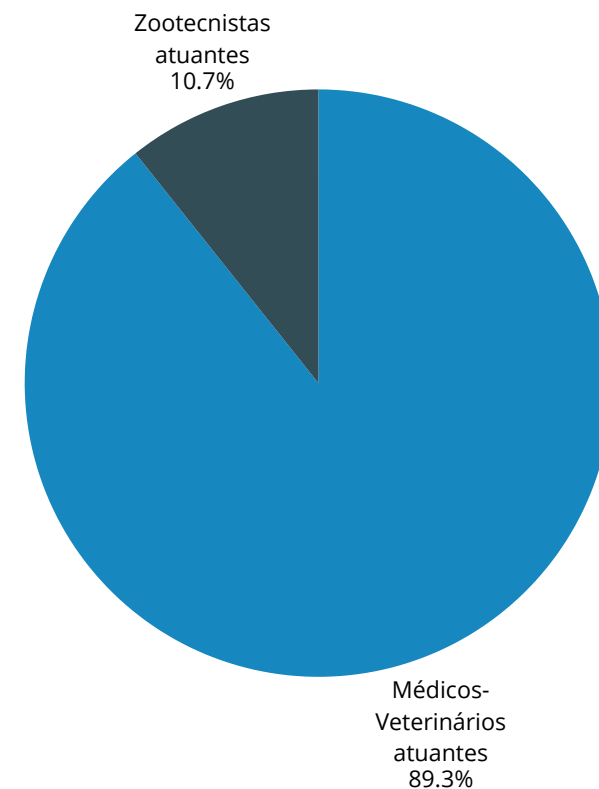

Gráfico 3: Relação percentual dos novos registros de Médicos-Veterinários x novos registros de Zootecnistas

Carteiras Profissionais

Carteiras expedidas (novas cédulas)	386
Carteiras entregues aos profissionais	101

ARTs (2025)

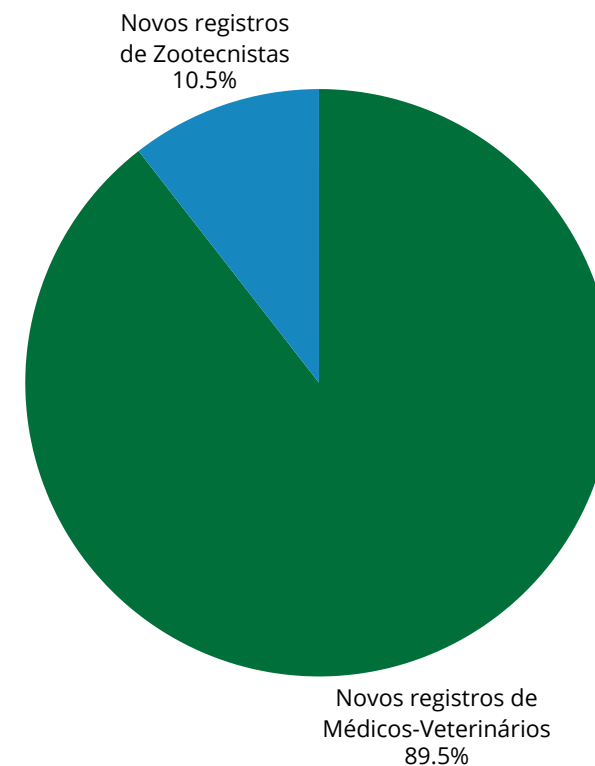
ARTs expedidas em 2025	940
------------------------	-----



Desempenho do Setor de Registros

- Criação de documentos orientativos

Foram elaborados materiais de apoio para os profissionais quanto ao uso do SISCAD WEB, utilizando como referência os manuais oficiais disponibilizados pelo CFMV. Também são encaminhados os manuais do CFMV.

- Padronização de requerimentos e modelagem de atendimento

Implementou-se um modelo padronizado de atendimento, disponível em arquivo .docx vinculado ao servidor, para auxiliar os integrantes do setor tanto no atendimento online quanto presencial.

- Agilidade no atendimento via WhatsApp

Foi feita a implantação de mensagens automáticas, inclusive fora do expediente, para otimizar a comunicação e também foram implantados os filtros de atendimento, que garantem maior eficiência na triagem das demandas recebidas.

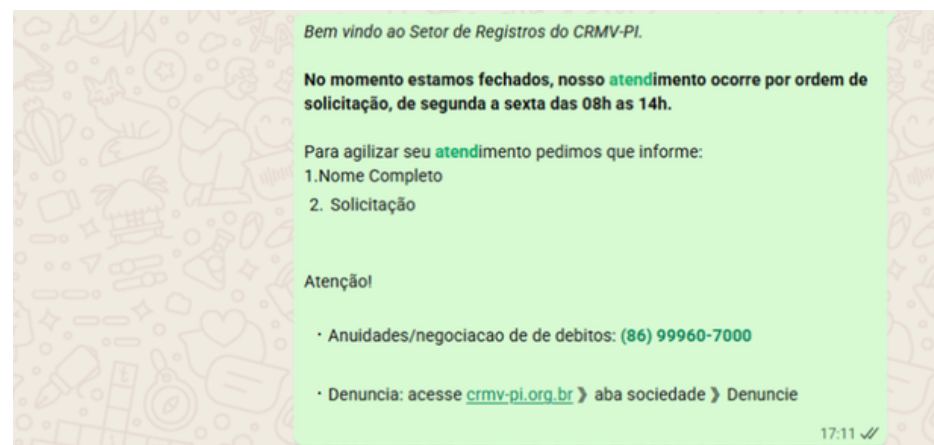
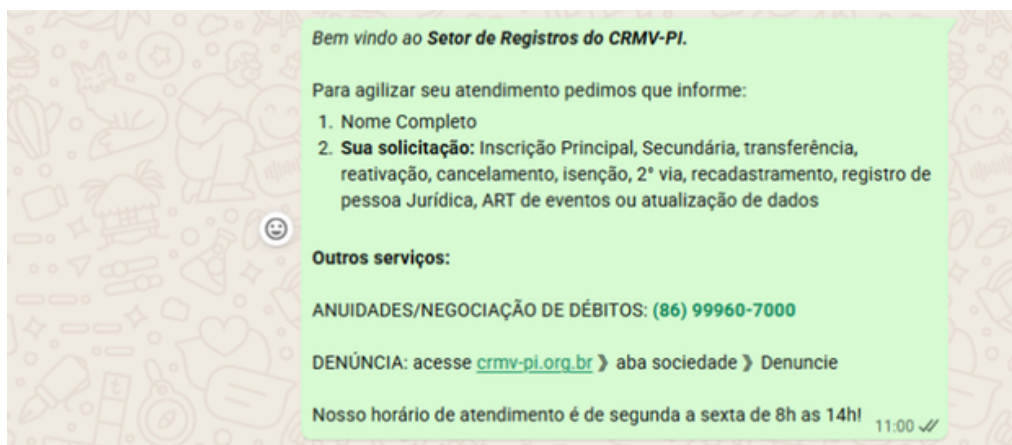

Desempenho do Setor de Registros

- Padronização de respostas por e-mail

O setor passou a utilizar modelos pré-estruturados de e-mails, adequados às diferentes demandas, assegurando maior rapidez e uniformidade nas respostas.

- Integração com a Ouvidoria

O modelo de atendimento já contempla interação direta com a Ouvidoria, permitindo avaliação contínua da qualidade do atendimento realizado via WhatsApp.

Ao final do atendimento:

Posso ajudar em algo mais?

Agradecemos seu contato, gostaríamos de pedir que avaliasse nosso atendimento pelo link <https://forms.gle/pDTBJGzzB63qiu8E6> ou pela nossa ouvidoria <https://falabr.cgu.gov.br/publico/PI/Manifestacao/RegistrarManifestacao>

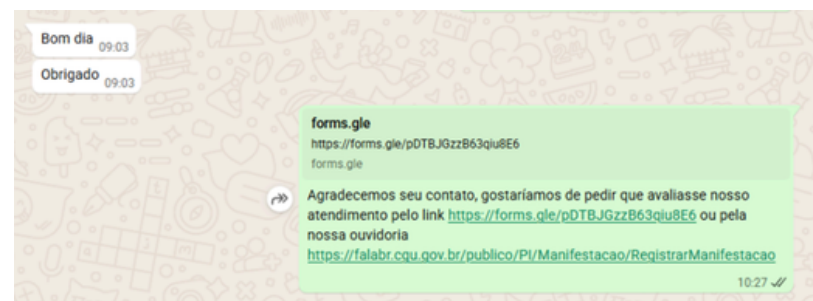

- Planejamento e organização de kits de entrega de carteiras

O processo de preparação e entrega dos kits de carteiras aos profissionais foi estruturado e está em execução regular.

- Comunicação institucional

Foram criadas listas de transmissão no WhatsApp para envio de informativos sobre novas resoluções e atualizações da atuação profissional. Quando necessário, os conteúdos são repassados ao setor de comunicação para publicação também no site e nas redes sociais oficiais (Instagram).

Desempenho do Setor de Registros

- Integração com o Setor de Fiscalização

Estabeleceu-se vínculo frequente, tanto presencial quanto via WhatsApp, com o setor de fiscalização, visando a pronta regularização de estabelecimentos autuados.

- Digitalização de processos físicos

Os processos de cancelamento e correção de dados preenchidos no SISCAD Delphi foram digitalizados, passando a tramitar eletronicamente via SUAP, com modelagem própria do setor disponível no servidor organizacional. Essa medida trouxe maior eficiência e precisão nos relatórios gerenciais.

SUAP PADRONIZAÇÃO - SETOR DE REGISTROS CRMV-PI

SE NÃO É PRIMEIRO REGISTRO PESSOA FÍSICA OU PESSOA JURÍDICA, ENCERRE **SEMPRE**
OS **PROCESSOS FÍSICOS** ANTES DE ANEXAR QUALQUER OUTRA DOCUMENTAÇÃO

SE JÁ TEM PROCESSO NO SUAP, CRIE UM NOVO PROCESSO COM O PEDIDO DO REQUERENTE
E **RELACIONE** COM O PROCESSO SUAP EXISTENTE. NÃO MISTURE OBJETOS DISTINTOS
COM OS PROCESSOS SUAP EM ABERTO

SETOR DE NEGOCIAÇÃO E COBRANÇA

Arrecadação do setor

MÊS/2025	R\$	MÊS/2025	R\$
➤ JANEIRO	21.147,85	➤ JULHO	63.708,97
➤ FEVEREIRO	18.250,76	➤ AGOSTO	46.516,13
➤ MARÇO	9.139,82	➤ SETEMBRO	32.235,51
➤ ABRIL	16.877,75	➤ OUTUBRO	54.659,21
➤ MAIO	24.616,17	➤ NOVEMBRO	31.434,35
➤ JUNHO	23.613,54	➤ DEZEMBRO	29.159,25



TOTAL (2025): R\$ 371.359,31

Informações Específicas

Nº de Notificações Administrativas realizadas	334
Nº total de lançamentos em CDA	90
Total de débitos PF em 2025	R\$ 1.546.822,83
Total de débitos PF em 2024	R\$ 1.141.963,70
Total de débitos PJ em 2025	R\$ 4.836.666,24
Total de débitos PJ em 2024	R\$ 3.968.900,65

Informações Específicas

Notificações administrativas

Nº total de envios (whatsapp e e-mail)	1.147
Nº total de respostas com parcelamento	516
Nº de Veterinários que cumpriram acordo ou realizaram pagamento de parcela da anuidade de 2025	190
Nº de Zootecnistas que cumpriram acordo ou realizaram pagamento de parcela da anuidade de 2025	11
Nº de PJ que cumpriram acordo ou realizaram pagamento de parcela da anuidade de 2025	274
Execução Fiscal realizada	02

SETOR JURÍDICO

Informações Gerais - Total acumulado até 31/12/2025

Execuções Fiscais acumuladas (Judicializadas - em trâmite)	879 Processos dos Analisados
Arquivamentos de processos	182 Processos dos Analisados
Arquivamentos/suspensão solicitados em face de cumprimento/assinatura de Acordo	71 Processos dos Analisados

Informações Gerais - Realizado de janeiro a dezembro de 2025

Nº Total de Movimentações Judiciais	263 Processos dos Analisados
Nº Total de Execuções Fiscais realizadas	02 Execuções
Nº Total de Acordo realizados	10 Acordos
Nº Total de Acordo cumpridos	5 Cumpridos
Nº Total de Acordos não cumpridos ou sendo pago com atraso	3 acordos não cumpridos e 2 em andamento
Nº Total de Ações Administrativas em outros órgãos	8 Ações
Nº Total de Pareces Jurídicos	126 Pareceres



SETOR GABINETE

Informações Gerais sobre Processos Ético-Profissionais

Nº total de denúncias - PF	6
Nº total de instauração de Processo Ético-Profissional	4
Nº total de instauração de Processo Ético-Profissional de Ofício:	1
Nº total de julgamentos em Processo Ético	1
Nº total de condenações:	1
Nº total de absolvições	0



OUVIDORIA

Em cumprimento à Lei Federal nº 13.460/ 2017, a Ouvidoria é um canal de comunicação entre o cidadão e o CRMV-PI para receber sugestões, elogios, solicitações, reclamações e denúncias referentes aos diversos serviços prestados pelo Conselho Regional de Medicina Veterinária do Estado do Piauí. O CRMV-PI aderiu ao módulo de Ouvidoria do sistema Fala.Br na data de 08 de julho de 2022, e no dia 01 de fevereiro de 2023 foi criado o cargo de Ouvidor, aprovado em Plenária.

O Conselho Regional de Medicina Veterinária do Estado do Piauí (CRMV-PI), por meio dos seus canais de comunicação, consegue avaliar os riscos, adotando o encaminhamento de dúvidas e reclamações aos setores responsáveis, realizando a avaliação da admissibilidade de denúncias e faltas éticas noticiadas, tanto por instituições como pela sociedade como um todo. É também a partir do canal da Ouvidoria em que se relatam situações que possam contribuir para análise da atuação deste órgão enquanto componente da Administração Pública Federal, que procura atender aos anseios de toda população.

Confira, a seguir, a quantidade de demandas bem como mais informações sobre o setor.



Estatísticas da Ouvidoria

Como canal de atendimento e interlocução com a sociedade, a Ouvidoria respondeu a 10 manifestações por meio da Plataforma Integrada de Ouvidoria e Acesso à Informação (Fala.BR), consolidada como canal de recebimento de manifestações. O prazo médio de resposta foi de 19,0 dias.

Total de manifestações recebidas: 15

Total de manifestações respondidas: 10

Total de manifestações arquivadas: 3

Total de manifestações em tratamento: 2

Origem das manifestações: todas via Plataforma Fala.BR

**Dados do período: 01/01/2025 a 31/12/2025

Resolutividade



92,31%

SIM



7,69%

NÃO

Tipos de manifestação

- Reclamação: 2
- Solicitação: 4
- Denúncia: 4
- Sugestão: 2

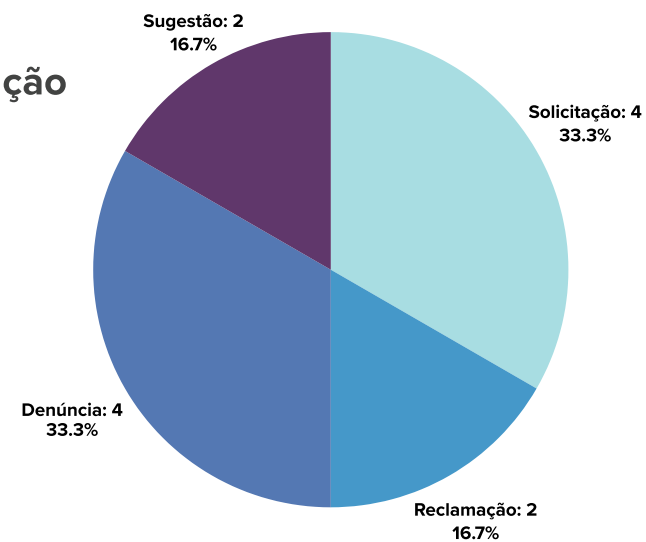



GESTÃO DE PESSOAS

Conformidade legal

A conformidade legal das contratações de funcionários pelo CRMV-PI está baseada no Decreto Federal nº 64.704/69, que regula o exercício da profissão de médico- -veterinário e dos Conselhos de Medicina Veterinária, e no seu art. 15 prevê que “os Conselhos de Medicina Veterinária funcionarão com quadro de pessoal próprio, regido pela Consolidação das Leis do Trabalho”. Ainda, sobre a seleção de pessoal, vale destacar a Resolução CFMV nº 1632/2024, no seu art. 2º. “O ingresso em cargos efetivos no Sistema CFMV/CRMVs dar-se-á mediante aprovação em concurso público que compreenderá, no mínimo, a avaliação por provas ou provas e títulos, em conformidade com os princípios da impessoalidade, publicidade, isonomia e eficiência”.



Força de trabalho

CATEGORIA	TOTAL
Efetivos	8
Comissionados	5
Estagiário	2
** Jovem Aprendiz	2

**No exercício 2025, foi contabilizado 02 Jovem Aprendiz, tendo em vista que um deles encerrou o contrato em 06/2025 e, em 08/2025, foi realizada a contratação de outro.

Distribuição de pessoal por tempo de serviço (anos)

Base: 13 servidores efetivos e comissionados. Data de referencia: 31/12/2025.

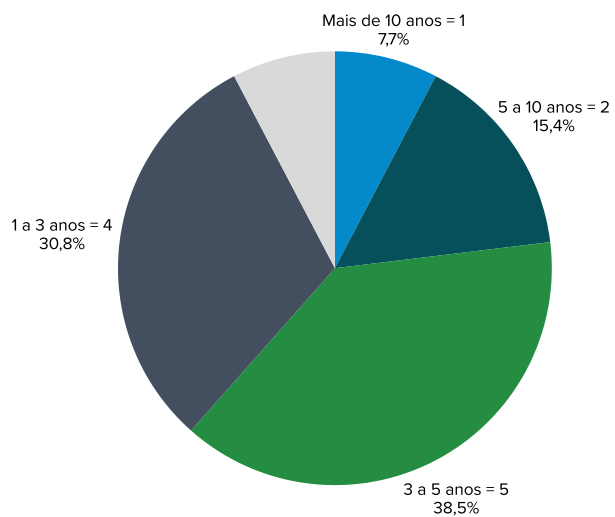

Distribuição de pessoal por idade (faixa etária)

Base: 17 pessoas (universo total). Inclui efetivos, comissionados, estagiários e jovens aprendizes. Data de referencia: 31/12/2025.

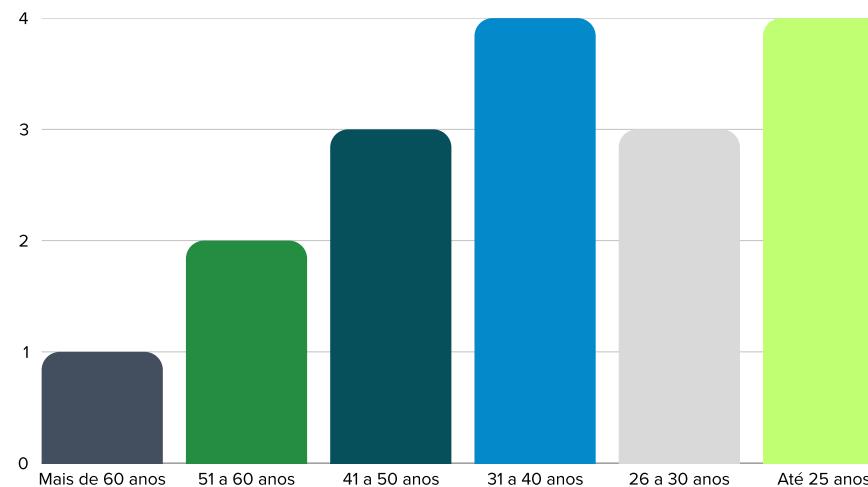

Distribuição de pessoal por formação

Base: 13 servidores efetivos e comissionados. Data de referencia: 31/12/2025.

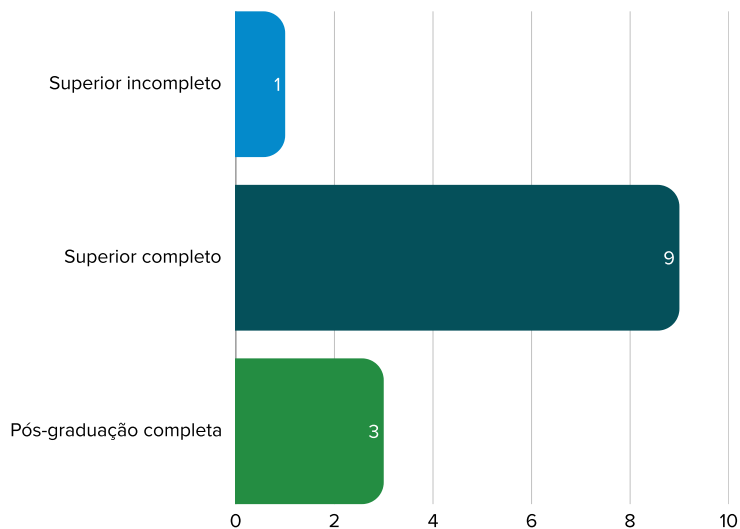

Distribuição de pessoal por gênero

Base: 13 servidores efetivos e comissionados. Data de referencia: 31/12/2025.

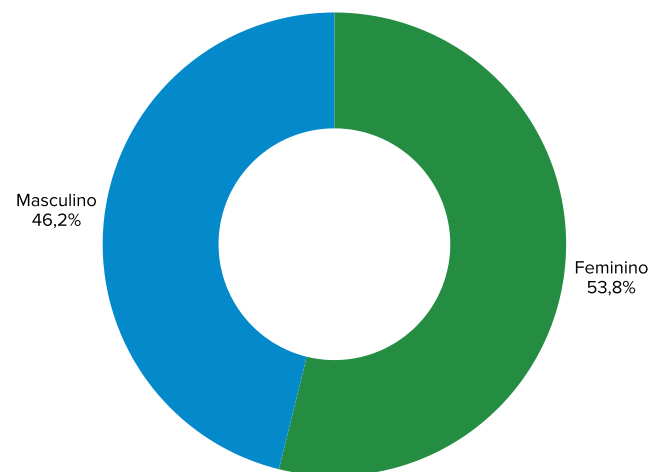

Masculino
6

Feminino
7

Distribuição de Comissionados por gênero

Base: 5 servidores comissionados ativos no exercício de 2025

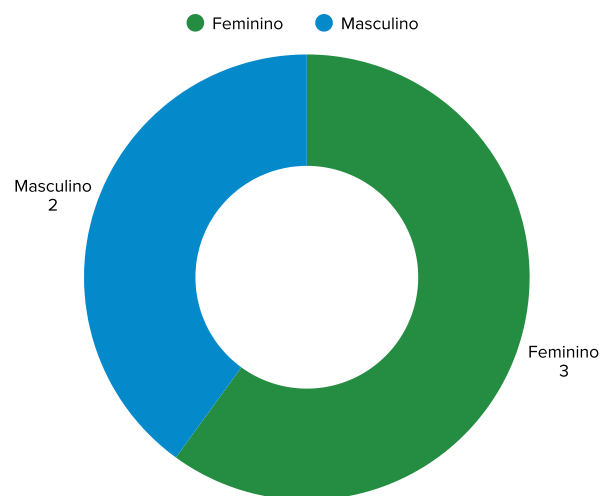

Nome	Cargo	Genero
Jardila Vanessa Magalhaes de Araujo	Assessora da Presidencia	Feminino
Helbert Maciel	Assessor Juridico	Masculino
Roberta Laurindo da Conceicao	Assessora de Comunicacao	Feminino
Marcelo Roberth Ozorio Sousa	Assessor Adm. / Ag. de Ouvidoria	Masculino
Maria da Cruz Barbosa *	Assessora da Presidencia	Feminino

* Exonerada em julho/2025 (Portaria no 61/2025)

Distribuição de Efetivos em Função de Confiança por gênero

Base: 6 servidores efetivos que exercem funcoes de confianca designadas por portaria. Data de referencia: 31/12/2025.

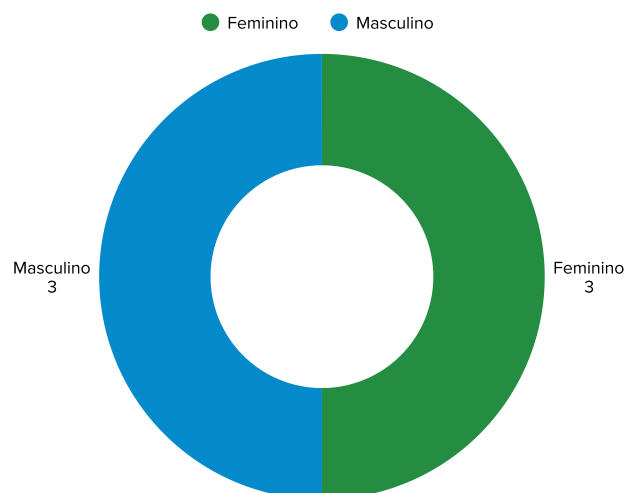

Nome	Funcao de Confianca	Gen.
Alex Windsor Soares Bastos	Pregoeiro	M
Carlos Eduardo Cardoso da Silva	Gerente Adm. e Financeiro	M
Maria Eugenia Lopes Mendes	Chefe de Recursos Humanos	F
Talita Muniz de Alencar Rosa	Agente de Negociacao	F
Thiago da Silva Ferreira	Controlador Interno	M
Ruanna Datila Silva Ferreira	Chefe de Fiscalizacao	F



Quadro nominal por vínculo

Nome	Cargo	Vínculo
Alex Windsor Soares Bastos	Tecnico Administrativo	Efetivo
Benatan de Sousa Carvalho	Assistente Administrativo	Efetivo
Carlos Eduardo Cardoso da Silva	Tecnico Administrativo	Efetivo
Maria Eugenia Lopes Mendes	Tecnica Administrativa	Efetivo
Olivia de Sousa Castro	Tecnica em Contabilidade	Efetivo
Ruanna Datila Silva Ferreira	Tecnico em Fiscalizacao	Efetivo
Talita Muniz de Alencar Rosa	Tecnica Administrativa	Efetivo
Thiago da Silva Ferreira	Tecnico em Fiscalizacao	Efetivo
Jardila Vanessa Magalhaes de Araujo	Assessora da Presidencia	Comissionado
Helbert Maciel	Assessor Juridico	Comissionado
Roberta Laurindo da Conceicao	Assessora de Comunicacao	Comissionado
Marcelo Roberth Ozorio Sousa	Assessor Adm. / Ag. de Ouvidoria	Comissionado
Maria da Cruz Barbosa	Assessora da Presidencia	Comissionado
Pedro Lucas Marques Coelho	Estagiario	Estagiario
Kaike Rodrigues dos Santos Silva	Estagiario	Estagiario
Larinne Fernandes Lustosa	Jovem Aprendiz	Jovem Aprendiz
Maycon Wilson Rodrigues de Sousa	Jovem Aprendiz	Jovem Aprendiz

Distribuição de pessoal por vínculo no CRMV-PI

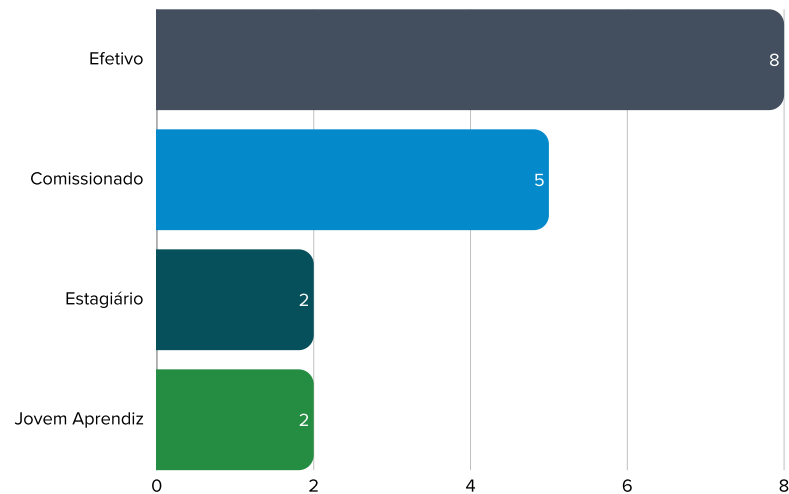



Linha do tempo

Movimentacoes de Pessoal em 2025

<p>ADMISSAO</p> <p>10 DE MARCO DE 2025</p> <p>Nomeacao — Assessora da Presidencia</p> <p>Jardila Vanessa Magalhaes de Araujo foi nomeada Assessora da Presidencia, substituindo Maria da Cruz Barbosa. A transicao ocorreu de forma gradual, com ambas as portarias vigendo simultaneamente.</p> <p><i>Portaria CRMV-PI no 31, de 11 de marco de 2025</i></p>
<p>ENCERRAMENTO</p> <p>27 DE JUNHO DE 2025</p> <p>Termino de Contrato — Jovem Aprendiz</p> <p>Encerramento do contrato de Larinne Fernandes Lustosa. O contrato foi celebrado em 24/07/2023 e vigorou por dois anos, atingindo seu prazo final ordinario.</p> <p><i>Portaria CRMV-PI no 64/2023 (contrato encerrado em 27/06/2025)</i></p>
<p>ALTERACAO DE FUNCAO</p> <p>9 DE JULHO DE 2025</p> <p>Alteracao na Chefia de Recursos Humanos</p> <p>Olivia de Sousa Castro (titular desde out/2024, Portaria no 70/2024) foi substituida por Maria Eugenia Lopes Mendes. Ambas permanecem no quadro efetivo do CRMV-PI.</p> <p><i>Portaria CRMV-PI no 57, de 9 de julho de 2025</i></p>
<p>EXONERACAO</p> <p>28 DE JULHO DE 2025</p> <p>Exoneracao — Assessora da Presidencia</p> <p>Maria da Cruz Barbosa foi exonerada do cargo de Assessora da Presidencia, encerrando atuacao iniciada em 05/07/2024.</p> <p><i>Portaria CRMV-PI no 61/2025, de 28 de julho de 2025</i></p>
<p>ADMISSAO</p> <p>11 DE AGOSTO DE 2025</p> <p>Admissao — Jovem Aprendiz</p> <p>Maycon Wilson Rodrigues de Sousa foi admitido como Jovem Aprendiz, dando continuidade ao programa. Contrato com vigencia ate 10/08/2026.</p> <p><i>Portaria CRMV-PI no 62/2025</i></p>

Despesas de Pessoal

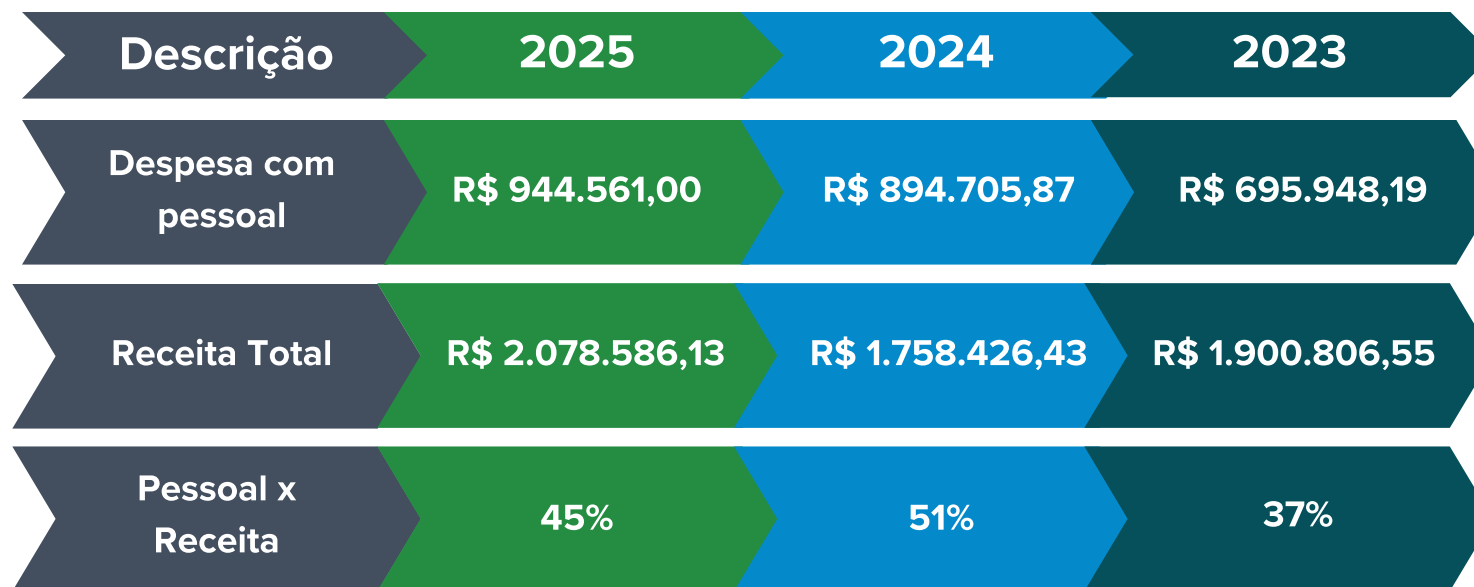

**Os percentuais são calculados com base na arrecadação total (100%) do Regional, sem a dedução da cota-parte destinada ao CFMV.



GESTÃO DE LICITAÇÕES E CONTRATOS

Com o principal objetivo de assegurar a melhoria contínua do funcionamento institucional, as contratações realizadas ao longo do exercício de 2025 foram conduzidas em estrita observância aos princípios da legalidade, transparência, eficiência e economicidade. Nesse contexto, os processos licitatórios desempenharam papel estratégico, viabilizando a aquisição de bens e a contratação de serviços essenciais ao pleno desempenho das atividades do Conselho.

Conformidade legal

O CRMV-PI gerencia as contratações e compras de acordo com as demandas de produtos ou serviços em conformidade com a Constituição Federal, Lei nº 8.666/93, Lei nº 14.133/21, Lei Federal nº10.520/02, Lei Complementar nº123/06, Lei Complementar nº147/14, IN05/2017 (STI/MP).

Para acessar informações completas referentes a licitações e contratos realizados, [clique aqui.](#)

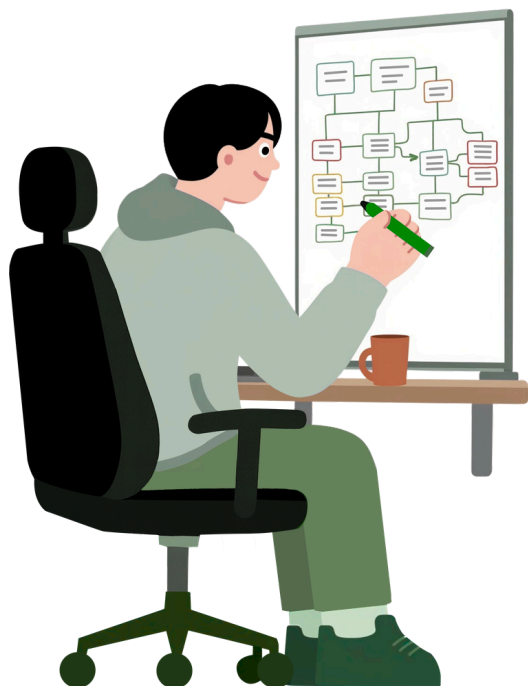



Indicadores

Nº total de Licitações	0
Nº total de Dispensa de Licitação	15
Nº Total de Inexigibilidade de Licitações	1
Nº Total de Pregões	0
Nº Total de Adesão de atas	0
Nº de Contratos (e outras formas de formalização)	16
Nº de Renovações Contratuais	6
Listagem de contratadas (Empresa, vigência e valores)	16

Nº Total de Dispensa de Licitações:

ITEM	OBJETO DA CONTRATAÇÃO	STATUS DO PROCESSO
1	Contratação de seguradora devidamente registrada na SUSEP, a fim de segurar frota de veículos de propriedade do Conselho Regional de Medicina Veterinária do Estado do Piauí (CRMV-PI), na modalidade seguro total	EM EXECUÇÃO
2	Contratação de instituição para prestação de serviço técnico especializado na organização, coordenação, planejamento e execução de concurso público para formação de cadastro de reserva para cargos efetivos no âmbito do Conselho Regional de Medicina Veterinária do Estado do Piauí (CRMV-PI), incluídos a contratação de todo pessoal (apoio, fiscais e componentes da banca de avaliação de provas) responsável pela elaboração, impressão e aplicação de provas	EXECUTADO
3	Prestação de serviço de distribuição de publicidade legal impressa e/ou eletrônica, sob demanda, para publicação de avisos de licitação em jornal diário de grande circulação conforme exigência da Lei 14.133/2021 para o Conselho Regional de Medicina Veterinária do Estado do Piauí (CRMV-PI)	EM EXECUÇÃO
4	Contratação de empresa especializada em ISP (Internet Service Provider) qual forneça link de internet com conectividade de Fibra Óptica Simétrica, ou seja, garantia de 100% da velocidade de upload e download contratada contando com IP (Internet Protocol) fixo para o Conselho Regional de Medicina Veterinária do Estado do Piauí	EM EXECUÇÃO
5	Contratação de empresa especializada no serviço de Impressão Corporativa (Outsourcing de Impressão), incluindo o fornecimento dos equipamentos, serviços de manutenção preventiva e corretiva, reposição de peças e de todo o material de consumo necessário ao perfeito funcionamento dos equipamentos (EXCETO papel), destinado ao Conselho Regional de Medicina Veterinária do Estado do Piauí (CRMV-PI)	EM EXECUÇÃO



Nº Total de Dispensa de Licitações:

ITEM	OBJETO DA CONTRATAÇÃO	STATUS DO PROCESSO
6	Contratação de empresa para prestação dos serviços de fornecimento de água mineral, realizado nas dependências do CRMV-PI	EM EXECUÇÃO
7	Contratação de serviço de DNS gerenciado, utilizado no funcionamento do Portal e demais websites do CRMV-PI	EM EXECUÇÃO
8	Aquisição de licenças de softwares CANVA PRO e CAPCUT PRO pelo período de 12 (doze) meses para a Assessoria de Comunicação (ASCOM) do CRMV-PI	EM EXECUÇÃO
9	Contratação de empresa especializada na prestação de serviço continuado de limpeza geral de terrenos (capina e roçada), com fornecimento de todos os materiais, equipamentos e mão-de-obra nos bens imóveis do Conselho Regional de Medicina Veterinária do Estado do Piauí (CRMV-PI)	EM EXECUÇÃO
10	Contratação de empresa especializada na prestação de serviços de telecomunicações (sinal de televisão) para produção, edição e veiculação de publicidade do tipo inserção de merchandising de até 30" (trinta segundos) em emissora de TV local/regional para atender a Semana do Médico Veterinário promovida pelo Conselho Regional de Medicina Veterinária do Estado do Piauí (CRMV-PI)	EXECUTADO
11	Contratação de empresa ou profissional especializado em arquitetura para prestação de serviços de execução, assessoramento e consultoria, incluindo: a elaboração de programa de necessidades e estimativa de áreas, o desenvolvimento de projeto básico, a assessoria na análise de propostas de imóveis e projetos apresentados em chamamento público, e a verificação técnica do imóvel selecionado, visando subsidiar a aquisição da nova sede do Conselho Regional de Medicina Veterinária do Estado do Piauí (CRMV-PI)	EM EXECUÇÃO



Nº Total de Dispensa de Licitações:

ITEM	OBJETO DA CONTRATAÇÃO	STATUS DO PROCESSO
12	Contratação de empresa especializada no fornecimento de gêneros alimentícios e bens descartáveis, a serem entregues por demanda, nas dependências do CRMV-PI	EM EXECUÇÃO
13	Aquisição de itens de segurança de combate a incêndio, visando atender às necessidades do Conselho Regional de Medicina Veterinária do Estado do Piauí (CRMV-PI)	EXECUTADO
14	Aquisição de etiquetas de identificação patrimonial com tecnologia de segurança do tipo "VOID" destinadas a garantir a inviolabilidade e o controle dos bens do Setor de Patrimônio do Conselho de Medicina Veterinária do Estado do Piauí (CRMV-PI)	EXECUTADO
15	Contratação de empresa especializada na prestação de serviço de locação de estruturas, equipamentos e mobiliário que proporcionem a participação do Conselho Regional de Medicina Veterinária do Estado do Piauí na 74ª Feira de Exposição Agropecuária do Piauí (EXPOAPI 2025) a ser realizada entre os dias 7/12/2025 a 14/12/2025 no Parque de Exposições Dirceu Arcoverde, em Teresina/PI	EXECUTADO



Nº Total de Inexigibilidade de Licitações:

ITEM	OBJETO DA CONTRATAÇÃO	STATUS DO PROCESSO
1	Contratação de serviço de hospedagem em datacenter ou ambiente cloud computing, suporte técnico, manutenção, atualizações corretivas e preventivas do módulo de software (SISPAT.NET) para a gestão e controle dos bens patrimoniais do Conselho Regional de Medicina Veterinária do Estado do Piauí (CRMV-PI)	EM EXECUÇÃO

Lista das empresas contratadas

EMPRESA	VIGÊNCIA	VALOR
LTI SEGUROS S/A (LTI SEGUROS) - CNPJ Nº 47006254000180	21/02/2025 a 21/02/2026	R\$ 1.840,00
PILAR INSTALACOES ELETRICAS LTDA (PILAR) - CNPJ Nº 05192284000189	25/08/2025 a 25/08/2026	R\$ 8.200,00
MARCELO SIMONI (SIMONI INDUSTRIA GRAFICA) - CNPJ Nº 37652289000133	Entrega imediata	R\$ 700,00
INSTITUTO DE DESENVOLVIMENTO E CAPACITACAO (IDCAP) - CNPJ Nº 28534872000159	18/03/2025 a 18/03/2026	R\$ 48.179,00



Lista das empresas contratadas

EMPRESA	VIGÊNCIA	VALOR
LAIS G DE SOUSA LTDA (LG) - CNPJ N° 39853645000102	24/10/2025 a 24/10/2026	R\$ 5.505,60
MMS ALVES SERVIÇOS (REALIZA SERVICOS) - CNPJ N° 55569193000198	24/10/2025 a 24/10/2026	R\$ 5.505,60
38.323.446 ADEMAR PEREIRA SIQUEIRA JUNIOR - CNPJ N° 38323446000120	25/06/2025 a 25/06/2026	R\$ 745,00
GMAES TELECOM LTDA (GRUPO ENTEL) - CNPJ N° 15644251000186	23/06/2025 a 23/06/2026	R\$ 900,00
DIRECT TELECOM LTDA (DIRECT TELECOM) - CNPJ N° 18614739000159	13/05/2025 a 13/05/2026	R\$ 7.800,00
MEGA ARQUITETURA LTDA (MARA FORTES ARQUITETURA) - CNPJ N° 09484039000104	23/10/2025 a 23/10/2026	R\$ 15.900,00
IMPLANTA INFORMATICA LTDA (IMPLANTA INFORMATICA) - CNPJ N° 37994043000140	10/02/2025 a 10/02/2026	R\$ 21.474,00
O DIA AGÊNCIA LTDA (O DIA) - CNPJ N° 05700724000161	11/04/2025 a 11/04/2026	R\$ 4.500,00
PH COMERCIO E SERVICOS LTDA (INFORPAP) - CNPJ N° 40912056000137	13/06/2025 a 13/06/2026	R\$ 9.624,00



Lista das empresas contratadas

EMPRESA	VIGÊNCIA	VALOR
58.077.114 CARLOS SANTOS DA SILVA - CNPJ Nº 58077114000110	23/06/2025 a 23/06/2026	R\$ 1.549,00
TV RÁDIO CLUBE DE TERESINA S/A (TV CLUBE) - CNPJ Nº 06847495000175	Entrega imediata	R\$ 13.023,00
J P BARBOSA E SILVA LTDA (SO SINALIZACAO EXTINTORES) - CNPJ Nº 23653504000106	Entrega imediata	R\$ 870,00
R. DE CASTRO SANTOS (CALUMMA) - CNPJ Nº 04404774000139	Entrega imediata	R\$ 61.975,00
CENTRO DE INTEGRACAO EMPRESA ESCOLA (CIEE) - CNPJ Nº 61600839000155	23/06/2025 a 23/06/2026	R\$ 3.720,00
ODIMILSOM ALVES PEREIRA (PIAUIPEL) - CNPJ Nº 03930566000100	10/05/2025 a 10/05/2026	R\$ 47.557,50
E DA SILVA OLIVEIRA LTDA (ELIUS REPRESENTACOES) - CNPJ Nº 33885618000135	19/07/2025 a 19/07/2026	R\$ 12.750,00
DECOLANDO TURISMO E REPRESENTACOES LTDA (DECOLANDO TURISMO) - CNPJ Nº 05917540000158	18/11/2025 a 18/11/2026	R\$ 0,01
AGILIZA SERVICOS CONTABEIS E APOIO ADMINISTRATIVO LTDA (AGILIZA SERVICOS) - CNPJ Nº 21591697000192	30/12/2025 a 30/12/2026	R\$ 67.200,00





COMUNICAÇÃO

| Principais canais de comunicação

A comunicação estratégica com os profissionais e com a sociedade é fundamental para o Conselho Regional de Medicina Veterinária do Estado do Piauí. Por isso, foram fortalecidos os canais de comunicação da autarquia, além da adoção de abordagens integradas e transmídia, garantindo a disseminação de informações por meio de diferentes formatos e plataformas. Por meio desses canais, são compartilhadas informações relevantes, orientações e esclarecimento de dúvidas, com o incentivo da participação ativa dos profissionais, dos futuros profissionais e da sociedade.

Mantemos uma presença constante nas redes sociais, como Facebook e Instagram. Através dessas plataformas, compartilhamos comunicados e conteúdos relevantes para médicos-veterinários, zootecnistas e a sociedade em geral. Estamos sempre à disposição para esclarecer dúvidas e promover um espaço de interação e informação para todos.

No site do CRMV-PI, disponibilizamos uma variedade de informações que vão desde dados institucionais até detalhes sobre fiscalização, atuação profissional, estabelecimentos e responsabilidade técnica, entre outros temas de interesse. Você também encontrará contatos e endereços para atendimento virtual e presencial, além de atualizações constantes, como notícias, portarias e legislações. [Clique aqui para acessar o site.](#)

Além disso, o site da autarquia conta com um canal exclusivo para o recebimento de denúncias da sociedade e dos profissionais, abrangendo questões como exercício ilegal da profissão, irregularidades em estabelecimentos e outras situações relacionadas. Esse espaço é uma ferramenta fundamental para promover a transparência e incentivar a participação ativa dos cidadãos na fiscalização da ética e da legalidade. Para acessá-lo, [clique aqui.](#)

No Portal da Transparência (Aba “Transparência”), é possível acessar uma visão detalhada da gestão da autarquia federal, com informações sobre relatórios de gestão, dados financeiros e contábeis, processos licitatórios, contratos e muito mais. Essa aba foi criada para garantir que cada cidadão possa exercer seu papel fiscalizador, assegurando a correta aplicação dos recursos públicos.

Resultados da Comunicação

Instagram

4.820

Seguidores

+ 1.120 seguidores
em 2025

1.477.788

Visualizações

Somando todos
os posts em
2025

251

Postagens

Site:

38

Postagens

Youtube:

82

Visualizações

248

Inscritos

Inserções na Imprensa

25

Inserções

Entre TV, Rádio e Portal de Notícias



Ação social leva serviços para pets e comunidade em Teresina

TV Antena 10 472 mil inscritos Inscrever-se

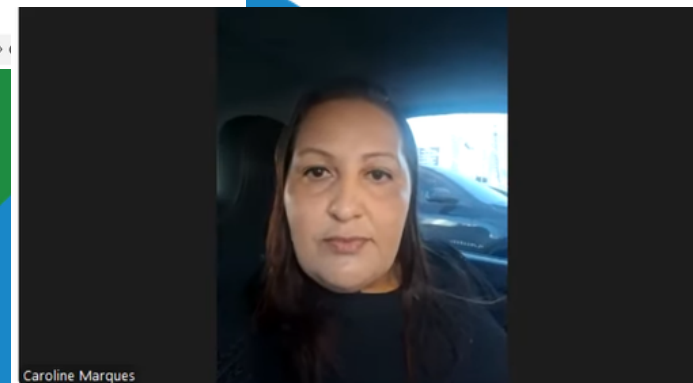

Veterinário é agredido após desclassificar vaqueiro por maus-tratos no Piauí



Semarmh atende a quase 500 denúncias de maus-tratos contra animais nos dois últimos meses



Campanhas

Ao longo do ano, o CRMV-PI reforçou seu compromisso com a saúde pública e o bem-estar animal por meio da promoção de diversas campanhas educativas alusivas a datas temáticas de grande relevância social.

Foram desenvolvidas ações informativas e de conscientização, como Abril Laranja, Junho Violeta, Julho Dourado, Agosto Verde Claro, Setembro Vermelho, Outubro Rosa e Novembro Azul, levando à sociedade orientações importantes sobre prevenção, cuidado, responsabilidade e valorização da vida.

As iniciativas reforçam o papel do Conselho na promoção de informação de qualidade, na defesa das profissões e na construção de uma sociedade mais consciente e comprometida com a saúde única.





5.

INFORMAÇÕES ORÇAMENTÁRIAS, FINANCEIRAS E CONTÁBEIS

MENSAGEM DO CONTADOR

GEOVANE VIEIRA

Contador Responsável (CRC-PI nº 4.637/O)

Em atendimento às disposições legais e normativas aplicáveis à prestação de contas anual e à elaboração do Relatório de Gestão das entidades da Administração Pública Federal, declaro que as demonstrações contábeis do Conselho Regional de Medicina Veterinária do Estado do Piauí – CRMV-PI, relativas ao exercício financeiro encerrado em 31 de dezembro de 2025, foram elaboradas sob minha responsabilidade técnica.

As demonstrações contábeis foram preparadas em conformidade com as disposições da Lei nº 4.320/1964, da Lei Complementar nº 101/2000 (Lei de Responsabilidade Fiscal) e com as Normas Brasileiras de Contabilidade Aplicadas ao Setor Público (NBC TSP), emitidas pelo Conselho Federal de Contabilidade, observando ainda as orientações constantes do Manual de Contabilidade Aplicada ao Setor Público (MCASP), editado pela Secretaria do Tesouro Nacional.

Na elaboração das demonstrações contábeis foram observadas, especialmente:

- NBC TSP – Estrutura Conceitual
- NBC TSP 11 – Apresentação das Demonstrações Contábeis
- NBC TSP 07 – Ativo Imobilizado
- Demais normas aplicáveis à contabilidade pública.

As demonstrações contábeis representam adequadamente, em todos os aspectos relevantes, a posição patrimonial, financeira e orçamentária da entidade, bem como o desempenho de sua gestão no exercício, refletindo com fidedignidade os atos e fatos administrativos registrados no sistema contábil da entidade.

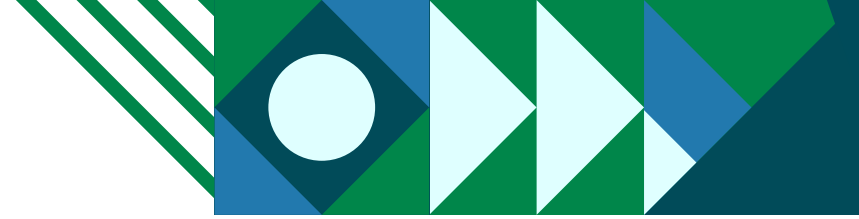

Demonstrações contábeis que compõem o Relatório

Integram as demonstrações contábeis do exercício as seguintes peças:

- Balanço Patrimonial (BP)
- Demonstração das Variações Patrimoniais (DVP)
- Demonstração dos Fluxos de Caixa (DFC)
- Demonstração das Mutações do Patrimônio Líquido (DMPL)
- Demonstração das Receitas e Despesas Orçamentárias
-

Essas demonstrações foram elaboradas a partir dos registros contábeis regularmente mantidos pela entidade, devidamente conciliados e suportados por documentação hábil e idônea.

Análise do resultado do exercício 2025

Com base nas demonstrações contábeis analisadas, verificou-se que o CRMV-PI apresentou equilíbrio financeiro, patrimonial e orçamentário no exercício de 2025.

No período foi apurado superávit no valor de R\$ 2.767.789,27 (dois milhões, setecentos e sessenta e sete mil, setecentos e oitenta e nove reais e vinte e sete centavos).

Comparativamente ao exercício anterior, no qual foi registrado superávit de R\$ 892.732,81, observa-se crescimento patrimonial aproximado de 32%, evidenciando evolução positiva da situação econômico-financeira da entidade.

Os resultados apresentados demonstram adequada gestão dos recursos públicos administrados pela entidade, evidenciando responsabilidade fiscal e observância aos princípios da administração pública.





GESTÃO ORÇAMENTÁRIA E FINANCEIRA

Evolução da Receita

O orçamento para 2025 foi projetado em R\$ 6.500.000,00 (seis milhões e quinhentos mil reais). Realizou-se uma reformulação orçamentária diminuindo o valor para R\$ 3.000.000,00 (três milhões de reais), sendo essa decisão aprovada em plenária. A diminuição foi devido a retirada da previsão orçamentária do auxílio financeiro que seria transferido ao CRMV PI por meio de convênio com o CFMV para construção da nova sede. No entanto, não houve o aporte. Nesse sentido, ficou para 2026 o planejado para construção da nova sede e o reforço financeiro. A arrecadação no ano de 2025 totalizou R\$ 2.078.586,13 (dois milhões, setenta e oito mil, quinhentos e oitenta e seis reais e treze centavos), representando 69% da receita estimada e atualizada.

A receita do Conselho Regional de Medicina Veterinária do Estado do Piauí é composta por 75% dos valores brutos provenientes das taxas anuais pagas por profissionais e empresas da área, além de inscrições, emissão de carteiras, certidões, multas por infrações e dívidas ativas. Dos recursos brutos arrecadados, 25% são destinados ao CFMV como uma cota-parte.

Em 2025, observa-se um aumento de 15,41% na receita total em comparação ao ano de 2024 (veja o quadro comparativo abaixo), evidenciando um crescimento na arrecadação, decorrente de diversos fatores, como o fortalecimento da fiscalização, a atuação integrada dos setores de cobrança e gerência financeira, a realização de campanhas publicitárias voltadas à regularização das anuidades e à negociação de débitos, além da expressiva presença do CRMV-PI junto aos profissionais, por meio de articulações políticas e promoção de cursos e palestras e etc, o que causou a ampliação da visibilidade.



Evolução da Receita

ORIGEM DA RECEITA	2025		2024	
	PREVISTA ATUALIZADA	ARRECADADA	PREVISTA ATUALIZADA	ARRECADADA
6.2.1.2 - RECEITA REALIZADA	3.000.000,00	2.078.586,13	2.756.000,00	1.758.426,43
6.2.1.1.1 RECEITAS CORRENTES	2.750.000,00	2.078.586,13	2.539.000,00	1.758.426,43
6.2.1.2.1.01 - RECEITA TRIBUTÁRIA	212.000,00	209.128,80	192.000,00	173.901,75
6.2.1.2.1.02 - RECEITAS DE CONTRIBUIÇÕES	1.735.000,00	1.619.947,02	1.590.000,00	1.345.751,49
6.2.1.2.1.03 - RECEITA PATRIMONIAL	1.000,00	0,00	1.000,00	0,00
6.2.1.2.1.04 - RECEITAS DE SERVIÇOS	99.000,00	14.511,45	11.000,00	1.993,20
6.2.1.2.1.05 - RECEITAS FINANCEIRAS	306.000,00	121.851,73	285.000,00	68.184,92
6.2.1.2.1.06 - TRANSFERENCIAS CORRENTES	50.000,00	0,00	0,00	0,00
6.2.1.2.1.09 - OUTRAS RECEITAS CORRENTES	347.000,00	113.147,13	460.000,00	168.595,07
6.2.1.1.2-RECEITAS DE CAPITAL	250.000,00	-	217.000,00	-
6.2.1.1.2.01 OPERAÇÕES DE CRÉDITO	-	-	-	-
6.2.1.1.2.02 ALIENAÇÃO DE BENS	250.000,00	-	80.000,00	-
6.2.1.1.2.03 ALIENAÇÃO DE TÍTULOS E AÇÕES	-	-	-	-
6.2.1.1.2.04 AMORTIZAÇÃO DE EMP. CONCEDIDO	-	-	-	-
6.2.1.1.2.05 TRANSFERÊNCIAS DE CAPITAL	0,00	-	137.000,00	-
6.2.1.1.2.06 SALDOS DE EXERCÍCIOS	-	-	-	-
6.2.1.1.2.09 OUTRAS RECEITAS DE CAPITAL	-	-	-	-
TOTAL	3.000.000,00	2.078.586,13	2.756.000,00	1.758.426,43



Evolução da Receita

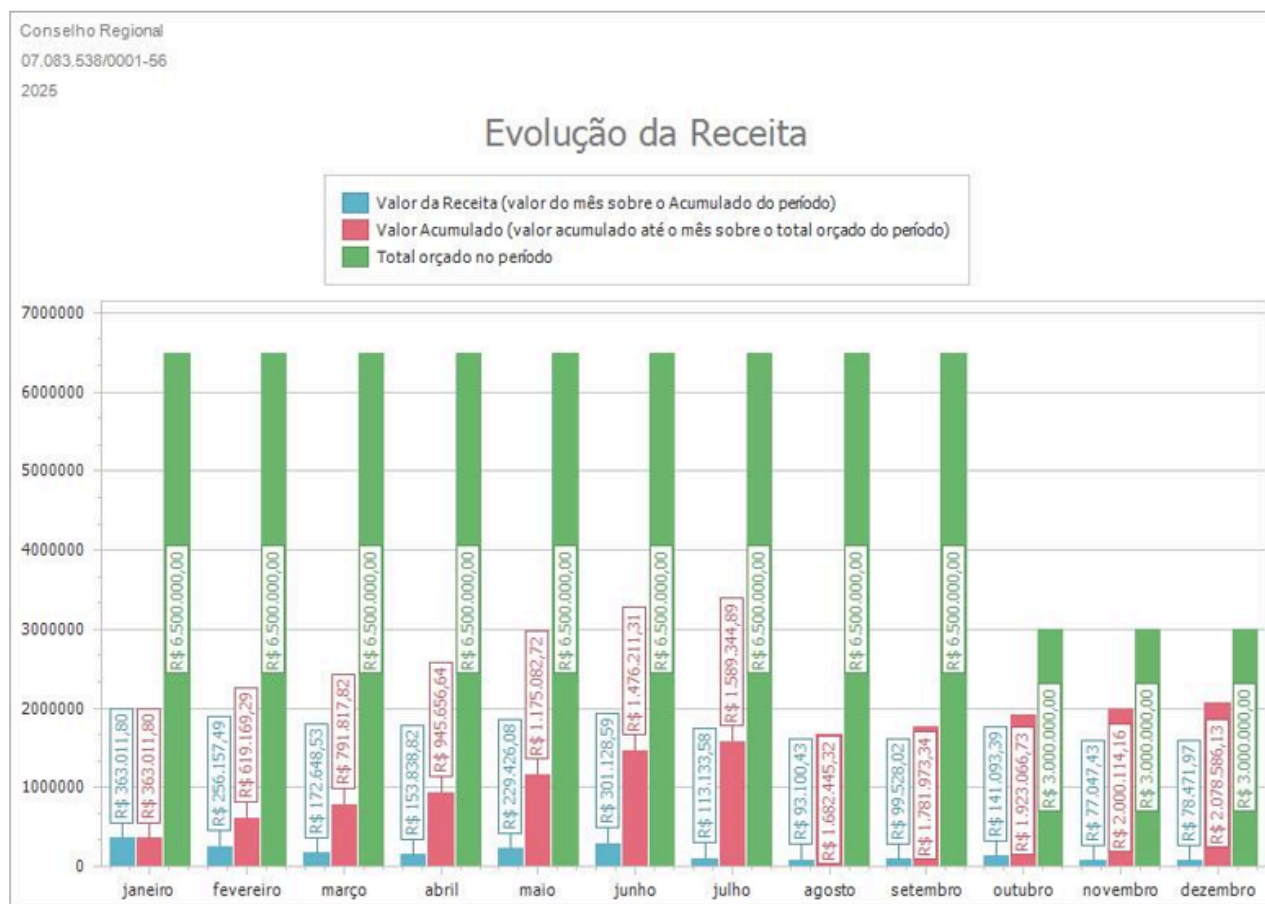

2025			
ORIGEM DA RECEITA	PREVISTA ATUALIZADA	ARRECADADA	%
RECEITAS CORRENTES	2.750.000,00	2.078.586,13	69%
RECEITAS DE CAPITAL	250.000,00	-	-
TOTAL	3.000.000,00	2.078.586,13	69%



Dos Gastos

As despesas realizadas em 2025 totalizam em R\$ 2.019.124,50 (dois milhões, dezenove mil, cento e vinte e quatro reais e cinquenta centavos), o que corresponde a 67,30% do orçamento proposto atualizado.

GASTOS	2025		2024	
	DOTAÇÃO ATUALIZADA	VALOR PAGO	DOTAÇÃO ATUALIZADA	VALOR PAGO
DESPESAS	3.000.000,00	2.019.124,50	2.756.000,00	1.772.750,73
6.2.2.1.1.01 - DESPESAS CORRENTES	2.750.000,00	2.019.124,50	2.679.000,00	1.772.750,73
6.2.2.1.1.01.01 - PESSOAL, ENCARGOS E BENEFÍCIOS	1.023.200,00	944.561,00	927.397,44	894.705,87
6.2.2.1.1.01.02 - USO DE BENS E SERVIÇOS	1.033.550,00	537.707,49	1.095.602,56	449.898,35
6.2.2.1.1.01.03 - DESPESAS FINANCEIRAS	3.000,00	-	3.000,00	-
6.2.2.1.1.01.04 - TRANSFERENCIAS CORRENTES	635.750,00	506.101,23	619.500,00	422.745,84
6.2.2.1.1.01.05 - TRIBUTARIAS CONTRIBUITIVAS	4.000,00	122,06	4.000,00	346,06
6.2.2.1.1.01.09 - DEMAIS DESPESAS CORRENTES	50.500,00	30.632,72	29.500,00	5.054,61
		-		-
6.2.2.1.1.02 - DESPESAS DE CAPITAL	250.000,00	-	77.000,00	-
6.2.2.1.1.02.01 - INVEST., AÇÕES E EQUIP. E MATERIAL PERM.	250.000,00	-	77.000,00	-
	-	-	-	-
TOTAL	3.000.000,00	2.019.124,50	2.756.000,00	1.772.750,73

	EVOLUÇÃO DA DESPESA		
	2025	2024	2023
EMPENHADA	2.218.491,83	1.878.116,41	1.900.806,55
LIQUIDADADA	2.035.977,70	1.784.372,99	1.817.182,59
PAGA	2.019.124,50	1.772.750,73	1.764.438,41



Dos Gastos

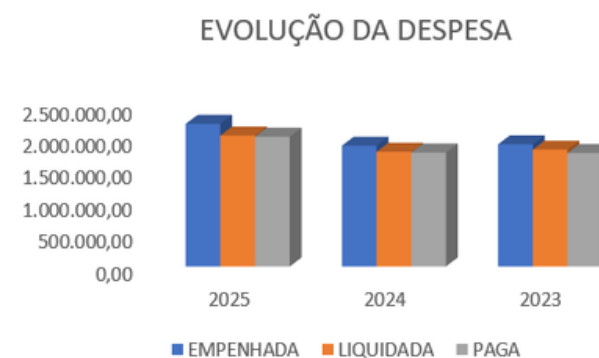
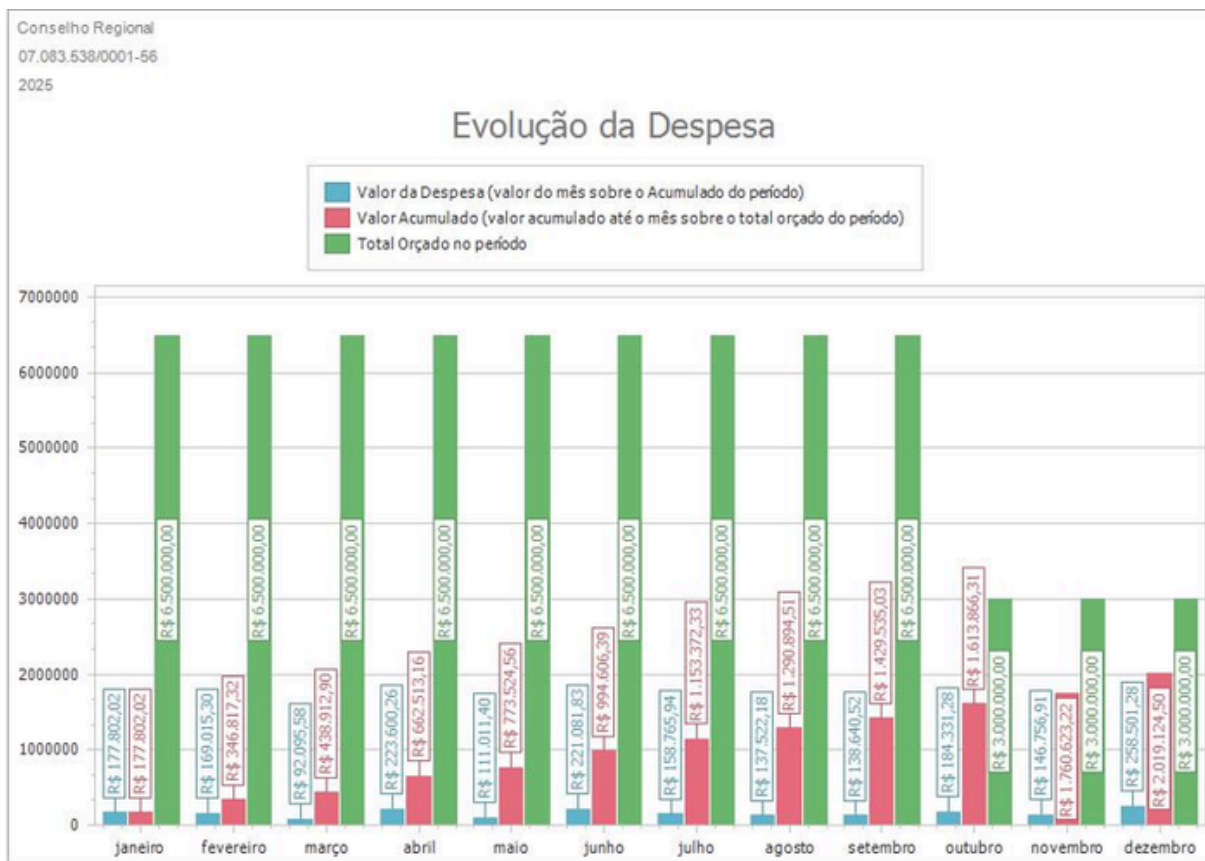



Dos Gastos

Ao comparar a receita obtida com as despesas empenhadas, foi detectado um déficit orçamentário de R\$ 139.905,70 (cento e trinta e nove mil, novecentos e cinco reais e setenta centavos). A diferença entre as receitas arrecadada e despesas executada, conhecida como resultado orçamentário, é de R\$ 59.461,63, sendo R\$ 199.367,33 referente a restos a pagar para 2026 (conforme ilustrado a seguir).

DESPESAS	2025		
	DOTAÇÃO ATUALIZADA	VALOR EXECUTADO	%
DESPESAS CORRENTES	2.750.000,00	2.019.124,50	
DESPESAS DE CAPITAL	250.000,00	0,00	
TOTAL	3.000.000,00	2.019.124,50	67,30%

ANO	RECEITA ARRECADADA	(-) DESPESA EMPENHADA	SUPERÁVIT/DÉFICIT ORÇAMENTÁRIA
2025	2.078.586,13	2.218.491,83	139.905,70

DEMONSTRATIVO DE EXECUÇÃO DOS RESTOS A PAGAR PROCESSADOS E NÃO PROCESSADOS						
RESTOS A PAGAR PROCESSADOS E NÃO PROCESSADOS	INSCRITO		LIQUIDADOS	PAGOS	CANCELADOS	SALDO
	EM EXERCÍCIOS ANTERIOR	EM 31 DE DEZEMBRO DE 2025	17/03/2026	17/03/2026	17/03/2026	17/03/2026
DESPESA CORRENTE	105.365,68	199.367,33	58.531,38	45.425,22	48.295,52	92.540,43
DESPESA CAPITAL	0	0				



Receita x Despesas

No ano de 2024, observou-se uma redução na arrecadação. A despesa executada em relação à arrecadação apresentou um saldo negativo de 0,81%, uma vez que os gastos superaram os recebimentos. Em 2025, a situação se estabilizou, com um aumento de 2,87%. A arrecadação superou os gastos.

RECEITAS 2025		DESPESAS 2025	
MÊS	GANHOS	MÊS	GASTO
JANEIRO	363.011,80	JANEIRO	177.802,02
FEVEREIRO	256.157,49	FEVEREIRO	169.015,30
MARÇO	172.648,53	MARÇO	92.095,58
ABRIL	153.838,82	ABRIL	223.600,26
MAIO	229.426,08	MAIO	111.011,40
JUNHO	301.128,59	JUNHO	221.081,83
JULHO	113.133,58	JULHO	158.765,94
AGOSTO	93.100,43	AGOSTO	137.522,18
SETEMBRO	99.528,02	SETEMBRO	138.640,52
OUTUBRO	141.093,39	OUTUBRO	184.331,28
NOVEMBRO	77.047,43	NOVEMBRO	146.756,91
DEZEMBRO	78.471,97	DEZEMBRO	258.501,28
TOTAL	2.078.586,13	TOTAL	2.019.124,50

DESPESA X RECEITA %	2024	2025
DESPESA EXECUTADA	1.772.750,73	2.019.124,50
RECEITA ARRECADADA	1.758.426,43	2.078.586,13
PERCENTUAL	-0,81%	2,87%

FONTE: Comparativo da despesa e da receita (SISCONT.NET)



Disponibilidade Financeira

A movimentação financeira do CRMV PI é realizada no Banco do Brasil (conta corrente e aplicação financeira) conforme contrato com a instituição bancária.

ANO	CONTA CORRENTE	CONTA APLICADA	OUTROS BANCOS	TOTAL ACUMULADO
2025	-	238.949,68	4.396,33	243.346,01

GESTÃO DE CUSTOS

Recursos Aplicados nas Atividades Finalísticas

Gastos com atividades de fiscalização

Em 2025, o CRMV-PI investiu R\$ 635.896,76 no Setor de Fiscalização, percentual equivalente a **42% da receita arrecadada pelo CRMV-PI**, evidenciando a prioridade estratégica conferida à atividade fiscalizatória.

RUBRICAS	VALOR TOTAL DA DESPESA EM 2025
Salários dos Fiscais	101.351,80
Encargos dos Fiscais	34.694,02
Benefícios dos Fiscais (Alimentação, vale transporte, plano de saúde)	36.328,40
Transporte dos Fiscais	-
Seguro dos Veículos	1.840,00
Manutenção, estacionamento e pedágios dos veículos utilizados oficialmente em nome do Conselho	4.245,00
Combustíveis	7.655,77
Diárias ou adiantamento para cobrir despesas de estadia e alimentação (jantar) dos fiscais, quando em ato de orientação e fiscalização	15.610,00
Equipamentos utilizados na fiscalização, bem como seguro, calibração e manutenção destes (veículos alugados)	-
Telefonia Móvel institucional utilizada pelos fiscais	3.720,45
Correios em decorrência da fiscalização	7.241,67
Capacitação Profissional dos Fiscais	-
Materiais Impressos/Fiscalização preventiva	10.424,00
Salários dos Funcionários Internos do Departamento Ligados a Fiscalização	45.715,80
Encargos dos Funcionários Internos do Departamento Ligados a Fiscalização	132.668,71
Benefícios dos Funcionários Internos do Departamento de Fiscalização	74.357,20
Todos os outros custos do Departamento de Fiscalização	13.415,87
Custos com Teleatendimento: Denúncia pelo 0800 e ou Ouvidoria.	-
Salários, Encargos e os Benefícios de Assessor Jurídico /Advogado concursado	78.115,47
Custos com a Comissão de Fiscalização (se houver)	-
Custos com a Comissão de Ética	14.300,00
AR para relator e revisor de processo Ético	-
Custos com Plenárias de julgamento de Processo Ético	37.800,00
Encontro com profissionais sobre interpretação e orientação ética	-
Custos com delegados	-
Custos de fiscalização nas subseções	-
Custos com Sistemas de informática dedicados a ética e a fiscalização	16.412,60
TOTAL GERAL COM CUSTEIO DE FISCALIZAÇÃO EM 2025	635.896,76

FONTE: SISCONT.NET

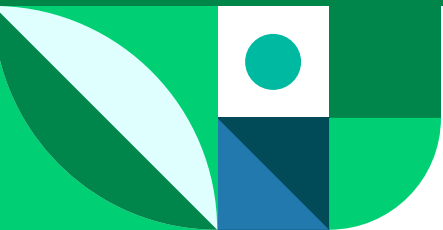

Recursos Aplicados nas Atividades Finalísticas

Gastos com atividades de fiscalização

BASE DE CÁLCULO PARA APURAÇÃO DO VALOR GASTO (ATUALMENTE) COM FISCALIZAÇÃO	
TOTAL DAS RECEITAS CORRENTES	2.078.586,13
DEDUZIR:	
Receita Patrimonial	-
Receitas Diversas de Serviços (Anúncios, Mala Direta)	14.511,45
Remuneração pela Aplicações Financeiras	51.175,38
Indenizações e Restituições	-
Quota Parte do Conselho Federal	506.101,23
TOTAL	1.506.798,07
PERCENTUAL UTILIZADO COM CUSTEIO DE FISCALIZAÇÃO EM 2025	42%

FONTE: SISCONT.NET

Alocação de Recursos

Gastos com indenizações aos conselheiros (efetivos e suplentes) e colaboradores (empregados públicos, assessores e colaboradores eventuais)

Descrição	Valor
Diária	R\$ 65.035,00
Jeton	R\$ 29.500,00
Ajuda de Custo	R\$ 5.900,00
Verba de Representação	R\$ 18.750,00
Verba Indenizatória	R\$ 31.350,00
Outros	-
Total:	R\$ 150.535,00

*Os cargos da Diretoria Executiva e dos conselheiros (efetivos e suplentes) do Sistema CFMV/CRMVs são exercidos de forma honorífica, conforme artigo 15 da Lei Federal n.º 5.517/68. São efetuados pagamentos de diárias, jetons e deslocamento de caráter indenizatório.

FONTE: SISCONT.NET

*Valor líquido

Gastos com passagens

2024	2025
R\$ 33.691,16	R\$ 41.636,62

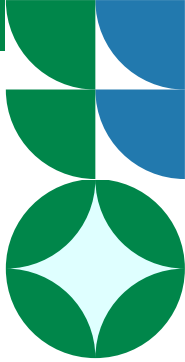

GESTÃO PATRIMONIAL E INFRAESTRUTURA

Demonstração das Variações Patrimoniais - Conformidade Legal

A Demonstração das Variações Patrimoniais de acordo com art. 104 da Lei nº. 4.320/64 evidencia as alterações ocorridas no patrimônio do CRMV PI durante o exercício financeiro. Essa demonstração apura o resultado patrimonial, que pode ser positivo ou negativo, dependendo do resultado líquido entre as variações aumentativas e diminutivas. O valor apurado compõe o Patrimônio Líquido demonstrado no Balanço Patrimonial.

O CRMV PI apresentou, no exercício de 2025, um Superávit Patrimonial no valor de R\$ 2.767.789,27 (dois milhões, setecentos e sessenta e sete mil, setecentos e oitenta e nove reais, vinte e sete centavos), equivalente a 55,18% em 2025, quando comparado ao ano de 2024, em decorrência do alinhamento dos registros contábeis à realidade econômica do conselho, incluindo ajustes nas contas a receber, demonstrando equilíbrio financeiro e evolução patrimonial da entidade.



Balanço Patrimonial

O Balanço Patrimonial engloba o ativo e o passivo circulante e não-circulante; o patrimônio líquido e as contas do sistema de compensação. O valor do patrimônio líquido do CRMV PI em 2025 foi de R\$ 5.974.625,61. Em comparação com o do ano anterior, que foi de R\$ 3.297.080,62, houve um aumento de 55,18%, resultado do alinhamento dos registros contábeis à realidade econômica do conselho, tal como ajustes nas contas a receber.



Balço Patrimonial

Balço Patrimonial					
ATIVO			PASSIVO		
Especificação	Exercício Atual	Exercício Anterior	Especificação	Exercício Atual	Exercício Anterior
Período: 01/01/2025 a 31/12/2025					
Período Anterior: 01/01/2024 a 31/12/2024					
CRMV / PI					
Período: 01/01/2025 a 31/12/2025					
Período Anterior: 01/01/2024 a 31/12/2024					
ATIVO CIRCULANTE	1.346.400,42	1.331.811,88	PASSIVO CIRCULANTE	60.141,62	42.476,42
CADA E EQUIVALENTES DE CADA	243.346,01	235.158,42	OBRIGACOES TRABALHISTAS, PREVIDENCIARIAS E ASSISTENCIAIS A PAGAR A CURTO PRAZO	12.801,25	846,83
CREDITOS A CURTO PRAZO	1.095.111,91	1.093.247,58	EMPRESTIMOS E FINANCIAMENTOS A CURTO PRAZO	0,00	0,00
DEMAIS CREDITOS E VALORES DE CURTO PRAZO	7.942,50	3.405,88	FORNECEDORES E CONTAS A PAGAR A CURTO PRAZO	3.751,57	8.073,45
INVESTIMENTOS E APLICACOES TEMPORARIAS A CURTO PRAZO	0,00	0,00	OBRIGACOES FISCAIS A CURTO PRAZO	688,45	223,76
VARIACOES PATRIMONIAIS DIMINUTIVAS PAGAS ANTECIPADAMENTE	0,00	0,00	DEMAIS OBRIGACOES A CURTO PRAZO	42.900,35	33.332,38
ATIVO NAO-CIRCULANTE	4.876.015,94	2.105.150,01	PASSIVO NAO-CIRCULANTE	0,00	0,00
ATIVO REALIZAVEL A LONGO PRAZO	3.990.046,04	1.220.020,11	OBRIGACOES TRABALHISTAS, PREVIDENCIARIAS E ASSISTENCIAIS A PAGAR A LONGO PRAZO	0,00	0,00
CREDITOS A LONGO PRAZO	3.990.046,04	1.220.020,11	EMPRESTIMOS E FINANCIAMENTOS A LONGO PRAZO	0,00	0,00
DÍVIDA ATIVA TRIBUTÁRIA	3.990.046,04	1.220.020,11			
ANUIDADES	885.969,90	885.129,90			
IMOBILIZADO	468.923,93	468.083,93			
BENS MOVEIS	587.595,90	587.595,90			
BENS IMOVEIS	170.549,93	170.549,93			
(-) DEPRECIACAO, EXAUSTAO E AMORTIZACAO ACUMULADAS					
			TOTAL DO PASSIVO	60.141,62	42.476,42
			PATRIMÔNIO LÍQUIDO		
			Especificação	Exercício Atual	Exercício Anterior
			Patrimônio Social e Capital Social	0,00	0,00
			Ajuste de avaliação Patrimonial	0,00	0,00
			Demais Reservas	0,00	0,00
			Resultados Acumulados	6.162.274,74	3.394.485,47
			TOTAL DO PATRIMÔNIO LÍQUIDO	6.162.274,74	3.394.485,47
TOTAL	6.222.416,36	3.436.961,89	TOTAL	6.222.416,36	3.436.961,89
ATIVO FINANCEIRO	6.222.416,36	3.436.961,89	PASSIVO FINANCEIRO	247.790,75	139.881,27
ATIVO PERMANENTE	0,00	0,00	PASSIVO PERMANENTE	0,00	1.473,57
SALDO PATRIMONIAL				5.974.625,61	3.295.607,05
Compensações					
ESPECIFICAÇÃO	Exercício	Exercício	ESPECIFICAÇÃO	Exercício	Exercício
Saldo do Atos Potenciais Ativos	Atual	Anterior	Saldo do Atos Potenciais Passivos	Atual	Anterior
Execução de Garantias e Contragarantias Recebidas	0,00	0,00	Execução de Garantias e Contragarantias Concedidas	0,00	0,00
Execução de Direitos Convidados	0,00	0,00	Execução de Obrigações Convidadas	0,00	0,00
Execução de Direitos Contratuais	0,00	0,00	Execução de Obrigações Contratuais	0,00	0,00
Execução de Outros Atos Potenciais do Ativo	0,00	0,00	Execução de Outros Atos Potenciais do Passivo	0,00	0,00
TOTAL	0,00	0,00	TOTAL	0,00	0,00
Quadro do Superávit/Déficit Financeiro					
	Exercício Atual		Exercício Anterior		
Superávit Financeiro	5.974.625,61		3.297.080,62		



Principais ações do Setor Patrimonial

No exercício de 2025, o Setor de Patrimônio desenvolveu importantes ações voltadas à estruturação e ao aprimoramento dos controles internos. Dentre as iniciativas realizadas, destaca-se a elaboração do **Manual de Patrimônio e Almoxarifado**, instrumento fundamental para a padronização de procedimentos e fortalecimento da gestão patrimonial.

Também foi promovida a **organização do setor**, com a adoção de rotinas administrativas mais eficientes, além da aquisição de um sistema de controle patrimonial, visando maior segurança, rastreabilidade e transparência na gestão dos bens.

Ressalta-se, contudo, que o processo de inserção e organização dos bens no novo sistema encontra-se em andamento, não tendo sido concluído no exercício de 2025. Em razão disso, não foi possível realizar o cálculo de depreciação dos bens patrimoniais no referido período, etapa que deverá ser implementada após a finalização da consolidação das informações no sistema.

Desfazimento de Ativos

Em 2025, não foi realizado nenhum desfazimento de ativos.



Composição dos Bens Patrimoniais

DESCRIÇÃO	SALDO EM 31/12/2020	SALDO EM 31/12/2021	SALDO EM 31/12/2022	SALDO EM 31/12/2023	SALDO EM 31/12/2024	SALDO EM 31/12/2025
APARELHOS E EQUIPAMENTOS DE COMUNICACAO	2.797,00	2.797,00	2.797,00	2.797,00	2.797,00	2.797,00
OUTRAS MAQUINAS, APARELHOS, EQUIPAMENTOS E FERRAMENTAS	75.099,19	75.864,19	75.864,19	78.124,19	78.124,19	78.964,19
EQUIPAMENTOS DE PROCESSAMENTO DE DADOS	72.684,56	109.701,56	109.701,56	117.392,53	117.392,53	117.392,53
EQUIPAMENTOS DE TECNOLOGIA DA INFORMACAO	4.471,90	4.471,90	4.471,90	9.282,40	9.282,40	9.282,40
APARELHOS E UTENSILIOS DOMESTICOS	2.279,80	4.341,80	4.341,80	4.341,80	4.341,80	4.341,80
MAQUINAS E UTENSILIOS DE ESCRITORIO	1.418,63	1.418,63	1.418,63	1.418,63	1.418,63	1.418,63
MOBILIARIO EM GERAL	19.429,78	19.429,78	19.429,78	29.183,30	29.183,30	29.183,30
UTENSILIOS EM GERAL	2.500,00	2.500,00	2.500,00	2.500,00	2.500,00	2.500,00
VEICULOS EM GERAL	96.079,08	65.699,08	35.319,08	16.669,07	16.669,07	16.669,07
EDIFICIO	587.595,90	587.595,90	587.595,90	587.595,90	587.595,90	587.595,90
ESTOQUE INTERNO	35.825,08	35.825,08	35.825,08	35.825,08	35.825,08	35.825,08
TOTAL	900.180,92	909.644,92	879.264,92	885.129,90	885.129,90	885.969,90

FONTE: BALANCETE (SISCONT.NET)

Locação de Bens Imóveis e Equipamentos

O CRMV PI possui contrato de locação de impressoras (outsourcing) agilizando a demanda e reduzindo custos com manutenção e suprimentos. O conselho não possui contrato de locação do imóvel, pois tem sede própria.

Despesas com Manutenção e Infraestrutura

CONTRATAÇÃO	VALOR
Serviços de Vigilância Ostensiva/Monitorada - PJ	5.006,16
Serviços de Energia Elétrica - PJ	34.893,42
Serviços de Água e Esgoto - PJ	2.351,67
Serviços de Manutenção da Sede	42.438,55
Serviços de Locação de impressoras	4.010,00

FONTE: SISCONT.NET

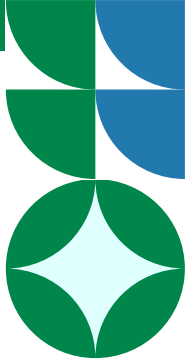

RESULTADOS FINANCEIROS

Demonstrações dos Fluxos de Caixa

A Demonstração do Fluxo de Caixa reflete a atividade financeira da entidade pública, com o objetivo de analisar sua capacidade financeira, além de projetar e avaliar cenários em relação à liquidez, solvência e endividamento. O CRMV PI registrou um crescimento na geração líquida de caixa e equivalente de caixa no exercício de 2025, em comparação com o ano anterior, no montante de R\$ 8.187,59 (oito mil, cento e oitenta e sete reais e cinquenta e nove centavos).

CONTAS DO CRMV PI	
CONTAS (SALDO FINAL)	DEZEMBRO 2025
BANCO DO BRASIL 227.455-8 - Agência 3.791-5	-
BANCO DO BRASIL 227.456-6 - Agência 3.791-5	-
BANCO DO BRASIL 10.857-x - agência 3791-5	-
BANCO DO BRASIL 12298-X - agência 3791-5	-
CAIXA ECONÔMICA c/c 1621-0 Agência 0855	-
CAIXA ECONÔMICA c/c 1601-6 Agência 0855	2.035,21
CAIXA ECONÔMICA POUPANÇA VINCULADA 3.764-9	2.361,12
BB CP ADMIN SUPREMO 227.455-8 AGÊNCIA 3.791-5	469,15
BB RENDA FIXA CP AUTOMÁTICA 227.456-6 AGÊNCIA 3.791-5	6.876,54
BB RENDA FIXA CP AUTOMÁTICA 227.455-8 AGÊNCIA 3.791-5	224.601,08
BB RENDA FIXA CP AUTOMÁTICA 10.857-x AGÊNCIA 3.791-5	7.002,91
BB RENDA FIXA CP AUTOMÁTICA 12298-X AGÊNCIA 3.791-5	-
TOTAL FINAL	243.346,01
FONTE: EXTRATO BANCÁRIO	

ARRECADAÇÃO E DISTRIBUIÇÃO BANCO DO BRASIL CONTA 227.455-8 2025			
MÊS	Relatorio Arrecadação	75% CRMV	25% CFMV
JANEIRO	349.651,40	262.238,55	87.412,85
FEVEREIRO	251.569,26	188.676,95	62.892,32
MARÇO	168.837,79	126.628,34	42.209,45
ABRIL	149.487,83	112.115,87	37.371,96
MAIO	224.900,14	168.675,11	56.225,04
JUNHO	294.057,94	220.543,46	73.514,49
JULHO	103.798,02	77.848,52	25.949,51
AGOSTO	83.652,36	62.739,27	20.913,09
SETEMBRO	94.669,28	71.001,96	23.667,32
OUTUBRO	134.261,57	100.696,18	33.565,39
NOVEMBRO	73.480,72	55.110,54	18.370,18
DEZEMBRO	95.950,19	71.962,64	23.987,55
TOTAL	#####	1.518.237,38	506.079,13

FONTE: EXTRATO BANCÁRIO CONTA 227.455-8

Demonstrações dos Fluxos de Caixa

Demonstração dos Fluxos de Caixa		
	Exercício Atual	Exercício Anterior
Período: 01/01/2025 a 31/12/2025		
CRMV / PI		
Período: 01/01/2025 a 31/12/2025		
Exercício Atual Exercício Anterior		
FLUXO DE CAIXA DAS ATIVIDADES DAS OPERAÇÕES		
INGRESSOS	2.804.560,66	2.387.805,98
RECEITAS CORRENTES	2.078.586,13	1.758.426,43
RECEITA TRIBUTÁRIA	209.128,80	173.901,75
TAXA PELA PRESTAÇÃO DE SERVIÇOS	209.128,80	173.901,75
TAXAS E EMOLUMENTOS	209.128,80	173.901,75
RECEITAS DE CONTRIBUIÇÕES	1.619.947,02	1.345.751,49
CONTRIBUIÇÕES DE INTERESSE DAS CATEGORIAS PROFISSIONAIS	1.619.947,02	1.345.751,49
ANUIDADES - PESSOAS FÍSICAS	716.884,81	575.545,55
ANUIDADES - PESSOAS JURÍDICAS	903.062,21	770.205,94
RECEITAS DE SERVIÇOS	14.511,45	1.993,20
RECEITAS DIVERSAS DE SERVIÇOS	14.511,45	1.993,20
RECEITAS DIVERSAS DE SERVIÇOS	14.511,45	1.993,20
RECEITAS FINANCEIRAS	121.851,73	68.184,92
JUROS E ENCARGOS DE MORA SOBRE BENS E SERVIÇOS	36,07	288,87
JUROS DE MORA	36,07	288,87
VARIAÇÕES MONETÁRIAS E CAMBIAS	16.777,96	6.661,44
ATUALIZAÇÃO MONETÁRIA	16.777,96	6.661,44
MULTA POR MORA	53.862,32	20.209,11
MULTAS POR MORA	33.445,29	19.824,44
OUTRAS MULTAS	20.417,03	384,67
REMUNERAÇÃO DE DEP.BANC. E APLICAÇÕES FINANCEIRAS	51.175,38	41.025,50
RENDIMENTOS DE APLICAÇÕES FINANCEIRAS	51.175,38	41.025,50
OUTRAS RECEITAS CORRENTES	113.147,13	168.595,07
OUTRAS RECEITAS CORRENTES	113.147,13	168.595,07
DÍVIDA ATIVA	113.147,13	168.595,07
OUTROS INGRESSOS	725.974,53	629.379,55
DESEMBOLSOS	2.796.373,07	2.479.576,76
DESPESAS CORRENTES	2.019.124,50	1.772.750,73
PESSOAL, ENCARGOS E BENEFÍCIOS	944.561,00	894.705,87
USO DE BENS E SERVIÇOS	537.707,49	449.898,35
TRANSFERÊNCIAS CORRENTES	506.101,23	422.745,84
TRIBUTARIAS CONTRIBUTIVAS	122,06	346,06
DEMAIS DESPESAS CORRENTES	30.632,72	5.054,61
OUTROS DESEMBOLSOS OPERACIONAIS	777.248,57	706.826,03
FLUXO DE CAIXA LÍQUIDO DAS ATIVIDADES DAS OPERAÇÕES	8.187,59	-91.770,78
FLUXO DE CAIXA DAS ATIVIDADES DE INVESTIMENTO		
INGRESSOS	0,00	0,00
DESEMBOLSOS	0,00	0,00
FLUXO DE CAIXA LÍQUIDO DAS ATIVIDADES DE INVESTIMENTO	0,00	0,00
FLUXO DE CAIXA DAS ATIVIDADES DE FINANCIAMENTO		
INGRESSOS	0,00	0,00
DESEMBOLSOS	0,00	0,00
FLUXO DE CAIXA LÍQUIDO DAS ATIVIDADES DE FINANCIAMENTO	0,00	0,00
APURAÇÃO DO FLUXO DE CAIXA DO PERÍODO		
GERAÇÃO LÍQUIDA DE CAIXA E EQUIVALENTES DE CAIXA	8.187,59	-91.770,78
CAIXA E EQUIVALENTES DE CAIXA INICIAL	235.158,42	326.929,20
CAIXA E EQUIVALENTES DE CAIXA FINAL	243.346,01	235.158,42



Resultado Financeiro

No ano de 2025, o Fluxo de Caixa e Equivalentes apresentou um resultado positivo de R\$ 8.187,59 (oito mil, cento oitenta e sete reais e cinquenta e nove centavos). Portanto, houve um equilíbrio nas contas devido a atuação do setor de cobrança e setor financeiro, o que influenciou as atividades operacionais do fluxo de caixa. No entanto, o saldo final em caixa e equivalentes de caixa é de R\$ 243.346,01.

INGRESSOS	2025	2024
RECEITAS CORRENTES	2.078.586,13	1.758.426,43
OUTROS INGRESSOS	725.974,53	629.379,55
TOTAL INGRESSO	2.804.560,66	2.387.805,98
DESEMBOLSOS	2025	2024
DESPESAS CORRENTES	2.019.124,50	1.772.750,73
OUTROS DESEMBOLSOS	777.248,57	706.826,03
INVEST., AÇÕES E EQUIP. E MATERIAL PERM.	0,00	0,00
TOTAL DESEMBOLSOS	2.796.373,07	2.479.576,76
APURAÇÃO DO FLUXO DE CAIXA NO PERÍODO	8.187,59	-91.770,78



DEMONSTRAÇÕES CONTÁBEIS

Conformidade Legal

A gestão orçamentária do CRMV-PI está de acordo com as normas contábeis vigentes no Brasil, a saber: a Lei Federal nº 4.320/64, a Lei Complementar nº 101/00, as Normas Brasileiras de Contabilidade Aplicada ao Setor Público (NBC TSP), o Manual de Contabilidade Aplicada ao Setor Público (MCASP) e o Manual de Contabilidade do Sistema CFMV/ CRMVs, e foram extraídas do Sistema Contábil Siscont.net.

Balanço Orçamentário

O Balanço Orçamentário demonstra o orçamento inicial e suas alterações, confrontando-os com a execução da receita e da despesa.

Avaliação da Gestão

O orçamento para o exercício de 2025 do CRMV PI está estimado em 3.000.000,00 (três milhões de reais). As receitas obtidas somaram R\$ 2.078.586,13 (dois milhões, setenta e oito mil, quinhentos e oitenta e seis reais e treze centavos), o que corresponde a 69% do orçamento previsto e atualizado.

Por outro lado, as despesas empenhadas e pagas somam R\$ 2.019.124,50 (dois milhões e dezenove mil e cento e vinte quatro reais e cinquenta centavos), o que corresponde a 67,30% do orçamento previsto e atualizado. Assim, resultou em um déficit orçamentário no exercício de R\$ 139.905,70 (cento e trinta e nove, novecentos e cinco reais e setenta centavos), resultado da diferença entre as receitas arrecadada e despesas executada é de R\$ 59.461,63, e R\$ 199.367,33, referente a restos a pagar para 2026.

Balanco Orçamentário

O Balanço Orçamentário demonstra o orçamento inicial e suas alterações, confrontando-os com a execução da receita e da despesa.

Balanco Orçamentário					Período: 01/01/2025 a 31/12/2025
CRMV / PI					Período: 01/01/2025 a 31/12/2025
RECEITAS ORÇAMENTÁRIAS	PREVISÃO INICIAL	PREVISÃO ATUALIZADA	RECEITAS REALIZADAS	SALDO	
RECEITAS CORRENTES	2.750.000,00	2.750.000,00	2.078.586,13	-671.413,87	
RECEITA TRIBUTÁRIA	202.000,00	212.000,00	209.128,80	-2.871,20	
TAXA PELA PRESTAÇÃO DE SERVIÇOS	202.000,00	212.000,00	209.128,80	-2.871,20	
TAXAS E EMOLUMENTOS	202.000,00	212.000,00	209.128,80	-2.871,20	
RECEITAS DE CONTRIBUIÇÕES	1.630.000,00	1.735.000,00	1.619.947,02	-115.052,98	
CONTRIBUIÇÕES DE INTERESSE DAS CATEGORIAS PROFISSIONAIS	1.630.000,00	1.735.000,00	1.619.947,02	-115.052,98	
ANUIDADES - PESSOAS FÍSICAS	815.000,00	815.000,00	716.884,81	-98.115,19	
ANUIDADES - PESSOAS JURÍDICAS	815.000,00	920.000,00	903.062,21	-16.937,79	
RECEITA PATRIMONIAL	1.000,00	1.000,00	0,00	-1.000,00	
RECEITA IMOBILIÁRIA	500,00	500,00	0,00	-500,00	
RECEITA IMOBILIÁRIA	500,00	500,00	0,00	-500,00	
RECEITAS MOBILIÁRIAS	500,00	500,00	0,00	-500,00	
RECEITAS MOBILIÁRIAS	500,00	500,00	0,00	-500,00	
RECEITAS DE SERVIÇOS	116.000,00	99.000,00	14.511,45	-84.488,55	
RECEITAS DIVERSAS DE SERVIÇOS	116.000,00	99.000,00	14.511,45	-84.488,55	
RECEITAS DIVERSAS DE SERVIÇOS	116.000,00	99.000,00	14.511,45	-84.488,55	
RECEITAS FINANCEIRAS	331.000,00	306.000,00	121.851,73	-184.148,27	
JUROS E ENCARGOS DE MORA SOBRE BENS E SERVIÇOS	75.000,00	65.000,00	36,07	-64.963,93	
JUROS DE MORA	75.000,00	65.000,00	36,07	-64.963,93	
VARIACÕES MONETÁRIAS E CAMBIAIS	75.000,00	75.000,00	16.777,96	-58.222,04	
ATUALIZAÇÃO MONETÁRIA	75.000,00	75.000,00	16.777,96	-58.222,04	
MULTA POR MORA	101.000,00	101.000,00	53.862,32	-47.137,68	
MULTAS POR MORA	75.000,00	68.000,00	33.445,29	-34.554,71	
OUTRAS MULTAS	26.000,00	33.000,00	20.417,03	-12.582,97	
REMUNERAÇÃO DE DEP.BANC. E APLICAÇÕES FINANCEIRAS	80.000,00	65.000,00	51.175,38	-13.824,62	

Balço Orçamentário

RENDIMENTOS DE APLICAÇÕES FINANCEIRAS	80.000,00	65.000,00	51.175,38	-13.824,62		
TRANSFERÊNCIAS CORRENTES	0,00	50.000,00	0,00	-50.000,00		
TRANSFERÊNCIAS INTRA GOVERNAMENTAIS	0,00	50.000,00	0,00	-50.000,00		
TRANSFERÊNCIAS INTRA GOVERNAMENTAIS	0,00	50.000,00	0,00	-50.000,00		
OUTRAS RECEITAS CORRENTES	470.000,00	347.000,00	113.147,13	-233.852,87		
OUTRAS RECEITAS CORRENTES	470.000,00	347.000,00	113.147,13	-233.852,87		
INDENIZAÇÕES E/OU RESTITUIÇÕES	20.000,00	2.000,00	0,00	-2.000,00		
DÍVIDA ATIVA	450.000,00	345.000,00	113.147,13	-231.852,87		
RECEITAS DE CAPITAL	3.750.000,00	250.000,00	0,00	-250.000,00		
ALIENAÇÃO DE BENS	250.000,00	250.000,00	0,00	-250.000,00		
ALIENAÇÃO DE BENS MÓVEIS	250.000,00	250.000,00	0,00	-250.000,00		
EQUIPAMENTOS E MATERIAL PERMANENTE	250.000,00	250.000,00	0,00	-250.000,00		
TRANSFERÊNCIAS DE CAPITAL	3.500.000,00	0,00	0,00	0,00		
TRANSFERÊNCIAS DE CAPITAL	3.500.000,00	0,00	0,00	0,00		
TRANSFERÊNCIAS DE CAPITAL	3.500.000,00	0,00	0,00	0,00		
RECURSOS ARRECADADOS EM EXERCÍCIOS ANTERIORES	0,00	0,00	0,00	0,00		
SUB-TOTAL DAS RECEITAS	6.500.000,00	3.000.000,00	2.078.586,13	-921.413,87		
DÉFICIT	0,00	0,00	139.905,70	139.905,70		
TOTAL	6.500.000,00	3.000.000,00	2.218.491,83	-781.508,17		
DESPESAS ORÇAMENTÁRIAS	DOTAÇÃO INICIAL	DOTAÇÃO ATUALIZADA	DESPESAS EMPENHADAS	DESPESAS LIQUIDADAS	DESPESAS PAGAS	SALDO DOTAÇÃO
DESPESAS CORRENTES	2.898.500,00	2.750.000,00	2.218.491,83	2.035.977,70	2.019.124,50	531.508,17
PESSOAL, ENCARGOS E BENEFÍCIOS	889.500,00	1.023.200,00	957.662,63	957.662,63	944.561,00	65.537,37
PESSOAL	500.000,00	625.227,92	583.450,78	583.450,78	583.450,78	41.777,14
OUTRAS VPD VARIÁVEIS - PESSOAL CIVIL - RGPS	2.000,00	500,00	0,00	0,00	0,00	500,00
SENTENÇAS JUDICIAIS	5.000,00	300,00	0,00	0,00	0,00	300,00
CONTRATAÇÃO POR TEMPO DETERMINADO	7.500,00	500,00	0,00	0,00	0,00	500,00
ENCARGOS PATRONAIS	134.500,00	140.912,57	140.412,57	140.412,57	130.918,17	500,00
ENCARGOS PATRONAIS - FGTS	50.500,00	54.559,51	52.157,26	52.157,26	48.550,03	2.402,25
BENEFÍCIOS A PESSOAL - RGPS	189.000,00	201.200,00	181.642,02	181.642,02	181.642,02	19.557,98
OUTRAS DESPESAS COM PESSOAL E ENCARGO	1.000,00	0,00	0,00	0,00	0,00	0,00
USO DE BENS E SERVIÇOS	1.336.750,00	1.033.550,00	723.973,19	541.459,06	537.707,49	309.576,81
MATERIAL DE CONSUMO	160.400,00	45.073,32	27.167,83	17.261,98	17.261,98	17.905,49
SERVIÇOS	1.176.350,00	988.476,68	696.805,36	524.197,08	520.445,51	291.671,32
DESPESAS FINANCEIRAS	3.000,00	3.000,00	0,00	0,00	0,00	3.000,00
JUROS E ENCARGOS DE EMPRESTIMOS E FINANCIAMENTOS OBTIDOS	3.000,00	3.000,00	0,00	0,00	0,00	3.000,00
TRANSFERÊNCIAS CORRENTES	635.750,00	635.750,00	506.101,23	506.101,23	506.101,23	129.648,77
TRANSFERÊNCIAS INTRAGOVERNAMENTAIS	635.750,00	635.750,00	506.101,23	506.101,23	506.101,23	129.648,77

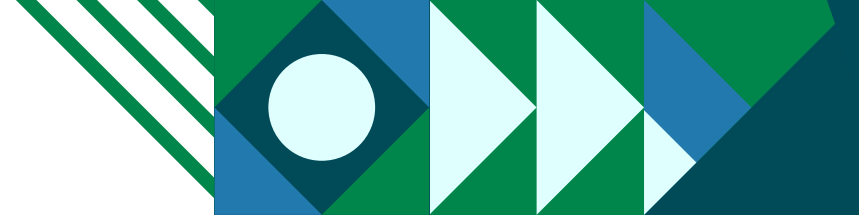

Balço Orçamentário

TRIBUTARIAS CONTRIBUITIVAS	4.000,00	4.000,00	122,06	122,06	122,06	3.877,94
IMPOSTOS, TAXAS E CONTRIBUICOES DE MELHORIA	4.000,00	4.000,00	122,06	122,06	122,06	3.877,94
DEMAIS DESPESAS CORRENTES	29.500,00	50.500,00	30.632,72	30.632,72	30.632,72	19.867,28
PREMIACOES	1.500,00	1.500,00	0,00	0,00	0,00	1.500,00
FATOS GERADORES DIVERSOS	28.000,00	49.000,00	30.632,72	30.632,72	30.632,72	18.367,28
DESPESAS DE CAPITAL	3.601.500,00	250.000,00	0,00	0,00	0,00	250.000,00
INVESTIMENTOS, AÇÕES E EQUIPAMENTOS E MATERIAL PERMANENTE	3.601.500,00	250.000,00	0,00	0,00	0,00	250.000,00
INVESTIMENTOS	3.601.500,00	250.000,00	0,00	0,00	0,00	250.000,00
SUB-TOTAL DAS DESPESAS	6.500.000,00	3.000.000,00	2.218.491,83	2.035.977,70	2.019.124,50	781.508,17
SUPERÁVIT	0,00	0,00	0,00	0,00	0,00	0,00
TOTAL	6.500.000,00	3.000.000,00	2.218.491,83	2.035.977,70	2.019.124,50	781.508,17

Impresso em: 17/03/2026 08:01

Página:1/1

 Evite imprimir. Colabore com o meio ambiente.





Demonstrativo de Execução dos Restos a Pagar Processados e Não Processados

DEMONSTRATIVO DE EXECUÇÃO DOS RESTOS A PAGAR PROCESSADOS E NÃO PROCESSADOS						
RESTOS A PAGAR PROCESSADOS E NÃO PROCESSADOS	INSCRITO		LIQUIDADOS	PAGOS	CANCELADOS	SALDO
	EM EXERCÍCIOS ANTERIOR	EM 31 DE DEZEMBRO DE 2025	17/03/2026	17/03/2026	17/03/2026	17/03/2026
DESPEZA CORRENTE	105.365,68	199.367,33	58.531,38	45.425,22	48.295,52	92.540,43
DESPEZA CAPITAL	0	0				



Balanco Financeiro

No exercício de 2025, o Balanco Financeiro mostra o montante do saldo transferido do ano anterior, que é de R\$ 235.158,42. Durante o exercício, ocorreram recebimentos e pagamentos, evidenciando uma diminuição nas entradas e um crescimento nas saídas, resultando em um saldo final de R\$ 243.346,01, que corresponde ao saldo financeiro a ser transferido para o exercício de 2026.

Balanco Financeiro					
Período: 01/01/2025 a 31/12/2025					
ESPECIFICAÇÃO	INGRESSOS		ESPECIFICAÇÃO	DISPÊNDIOS	
	Exercício Atual	Exercício Anterior		Exercício Atual	Exercício Anterior
CRMV / PI					
Período: 01/01/2025 a 31/12/2025					
Receita Orçamentária	2.078.586,13	1.758.426,43	Despesa Orçamentária	2.218.491,83	1.878.116,41
RECEITA REALIZADA	2.078.586,13	1.758.426,43	CREDITO EMPENHADO A LIQUIDAR	182.514,13	93.743,42
RECEITAS CORRENTES	2.078.586,13	1.758.426,43	CREDITO EMPENHADO LIQUIDADO	16.853,20	11.622,26
RECEITA TRIBUTÁRIA	209.128,80	173.901,75	CREDITO EMPENHADO - PAGO	2.019.124,50	1.772.750,73
TAXA PELA PRESTAÇÃO DE SERVIÇOS	209.128,80	173.901,75	DESPESAS CORRENTES	2.019.124,50	1.772.750,73
TAXAS E EMOLUMENTOS	209.128,80	173.901,75	PESSOAL, ENCARGOS E BENEFÍCIOS	944.561,00	894.705,87
RECEITAS DE CONTRIBUIÇÕES	1.619.947,02	1.345.751,49	USO DE BENS E SERVIÇOS	537.707,49	449.898,35
CONTRIBUIÇÕES DE INTERESSE DAS CATEGORIAS PROFISSIONAIS	1.619.947,02	1.345.751,49	TRANSFERENCIAS CORRENTES	506.101,23	422.745,84
ANUIDADES - PESSOAS FÍSICAS	716.884,81	575.545,55	TRIBUTARIAS CONTRIBUTIVAS	122,06	346,06
ANUIDADES - PESSOAS JURÍDICAS	903.062,21	770.205,94	DEMAIS DESPESAS CORRENTES	30.632,72	5.054,61
RECEITAS DE SERVIÇOS	14.511,45	1.993,20			
RECEITAS DIVERSAS DE SERVIÇOS	14.511,45	1.993,20			
RECEITAS DIVERSAS DE SERVIÇOS	14.511,45	1.993,20			
RECEITAS FINANCEIRAS	121.851,73	68.184,92			
JUROS E ENCARGOS DE MORA SOBRE BENS E SERVIÇOS	36,07	288,87			
JUROS DE MORA	36,07	288,87			
VARIAÇÕES MONETÁRIAS E CAMBIAS	16.777,96	6.661,44			
ATUALIZAÇÃO MONETÁRIA	16.777,96	6.661,44			
MULTA POR MORA	53.862,32	20.209,11			
MULTAS POR MORA	33.445,29	19.824,44			
OUTRAS MULTAS	20.417,03	384,67			
REMUNERAÇÃO DE DEP.BANC. E APLICAÇÕES FINANCEIRAS	51.175,38	41.025,50			
RENDIMENTOS DE APLICAÇÕES FINANCEIRAS	51.175,38	41.025,50			
OUTRAS RECEITAS CORRENTES	113.147,13	168.595,07			
OUTRAS RECEITAS CORRENTES	113.147,13	168.595,07			
DÍVIDA ATIVA	113.147,13	168.595,07			
Transferências Financeiras Recebidas					
Recebimentos Extraorçamentários	919.600,30	733.593,00	Pagamentos Extraorçamentários	769.218,33	705.503,33
Inscrição de Restos a Pagar Não Processados	182.514,13	93.743,42	Pagamentos de Restos a Pagar Não Processados	47.549,42	10.805,50
Inscrição de Restos a Pagar Processados	16.853,20	11.622,26	Pagamentos de Restos a Pagar Processados	11.622,26	52.744,18
Depósitos Restituíveis e Valores Vinculados	117.903,75	120.785,19	Depósitos Restituíveis e Valores Vinculados	94.554,01	103.465,06
Outros Recebimentos Extraorçamentários	602.329,22	507.442,13	Outros Pagamentos Extraorçamentários	615.492,64	538.488,59
Saldo em espécie do Exercício Anterior	236.027,99	327.628,30	Saldo em espécie para o Exercício Seguinte	246.504,26	236.027,99
Caixa e Equivalente de Caixa	235.158,42	326.929,20	Caixa e Equivalente de Caixa	243.346,01	235.158,42
Depósitos, Rest. Vrs Vinculados	869,57	699,10	Depósitos, Rest. Vrs Vinculados	3.158,25	869,57
Total	3.234.214,42	2.819.647,73		3.234.214,42	2.819.647,73

Caixa em	Saldo
31/12/2024	R\$ 235.158,42
31/12/2025	R\$ 243.346,01

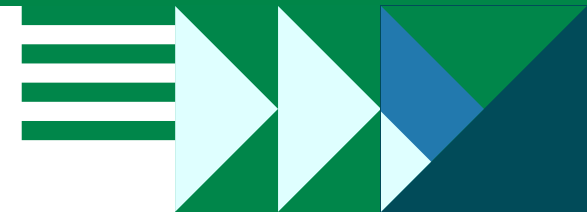

NOTAS EXPLICATIVAS ÀS DEMONSTRAÇÕES CONTÁBEIS – EXERCÍCIO DE 2025

| Contexto Operacional

O Conselho Regional de Medicina Veterinária do Estado do Piauí – CRMV-PI é uma autarquia federal integrante do Sistema CFMV/CRMV, responsável pela fiscalização, orientação e disciplina do exercício profissional da Medicina Veterinária e da Zootecnia no Estado do Piauí.

As principais fontes de receita da entidade são anuidades de profissionais e empresas registradas, taxas de serviços, multas administrativas e recuperação de créditos inscritos em dívida ativa.

| Base da elaboração das demonstrações contábeis

As demonstrações contábeis foram elaboradas de acordo com a Lei nº 4.320/1964, Lei Complementar nº 101/2000 (Lei de Responsabilidade Fiscal), Normas Brasileiras de Contabilidade Aplicadas ao Setor Público – NBC TSP, Manual de Contabilidade Aplicada ao Setor Público – MCASP e demais normas aplicáveis ao Sistema CFMV/CRMV.

| Regime Contábel

A contabilidade da entidade observa o regime de competência para reconhecimento das variações patrimoniais e o regime orçamentário para registro das receitas e despesas públicas.



Equivalente de Caixa

Correspondem aos recursos disponíveis em contas bancárias e aplicações financeiras de curto prazo, registrados pelo custo acrescido dos rendimentos auferidos até a data de encerramento das demonstrações contábeis.

Créditos a Receber

Os créditos a receber são compostos principalmente por anuidades, taxas administrativas e multas. Parte desses créditos encontra-se inscrita em dívida ativa para cobrança administrativa e judicial.

Créditos a Curto Prazo em 31/12/2025:

R\$ 1.095.111,91

Créditos a Longo Prazo (Dívida Ativa):

R\$ 3.990.046,04

Dívida Ativa

Os créditos inscritos em dívida ativa correspondem a valores vencidos e não pagos por profissionais e empresas registradas no Conselho.

A recuperação desses créditos ocorre por meio de cobrança administrativa, protesto extrajudicial e execução fiscal.





| Ativo Não Circulante

O ativo não circulante é composto principalmente por bens móveis, equipamentos e mobiliário utilizados nas atividades administrativas da entidade.

Os bens estão registrados pelo valor de aquisição e controlados por inventário patrimonial.

| Depreciação do Imobilizado

Os bens do ativo imobilizado estão sujeitos à depreciação conforme sua vida útil econômica estimada, em conformidade com as normas contábeis aplicáveis ao setor público.

| Passivo Circulante

As obrigações registradas no passivo circulante referem-se principalmente a restos a pagar, fornecedores e encargos decorrentes da execução orçamentária.





Patrimônio Líquido

O patrimônio líquido apresentou evolução significativa entre os exercícios:

2024: R\$ 3.394.485,47

2025: R\$ 6.162.274,74

Representando crescimento aproximado de 55%.

Variações Patrimoniais

No exercício de 2025 foi apurado superávit patrimonial de:

R\$ 2.767.789,27

Esse resultado demonstra equilíbrio financeiro e evolução patrimonial da entidade.

Receitas de Anuidades

As receitas de anuidades representam a principal fonte de financiamento da entidade e são reconhecidas conforme o regime de competência, observando as normas aplicáveis ao sistema profissional.





| Restos a Pagar

Os restos a pagar correspondem às obrigações assumidas no exercício e não pagas até o encerramento do período, devidamente registradas conforme normas de contabilidade pública.

| Governança e Controles Internos

A entidade mantém procedimentos administrativos e controles internos destinados a assegurar a regularidade dos atos de gestão, a correta aplicação dos recursos públicos e a confiabilidade das informações contábeis apresentadas.





CRMV/PI

Conselho Regional de Medicina Veterinária
do Estado do Piauí